# EL ADELANTADO DE SEGOVIA

Director: Luis Cano Lozano
«El Adelantado de Segovia, S. L.»

DIARIO DE LA TARDE FUNDADO EN 1901 POR DON RUFINO CANO DE RUEDA

Lunes 8 de diciembre de 1969
AÑO LXIX.—Número 21.136

DIRECCION, REDACCION, ADMINISTRACION Y TALLERES: SAN AGUSTIN, 7. — APARTADO DE CORREOS NUMERO 11. — TELEFONOS: DIRECCION, 17-50. REDACCION, 20-25. ADMINISTRACION E IMPRENTA, 22-99

Depósito Legal SG. 7-1958

Precio del ejemplar: 3 pesetas


INMACULADA CONCEPCION

# PABLO VI exhorta a imitar la pureza de María

## Frente a la ola de inmoralidad que se extiende por doquier

### Su Santidad reafirma la importancia de la festividad de hoy

*Ciudad del Vaticano, 8.—La importancia espiritual y moral de la fiesta de la Inmaculada Concepción de María, que hoy celebra la Iglesia, ha sido reafirmada por el Papa Pablo VI, durante la breve alocución pronunciada a mediodía, desde la ventana de su estudio privado, y dirigida a los fieles reunidos en la plaza de San Pedro.*

**Pablo VI, después de aludir a la visita que, como es tradición, hace a primera hora de esta tarde ante el monumento a la «Purísima» en la plaza de España, exhortó a los fieles a imitar la pureza de María. Se refirió a la ola de inmoralidad que se extiende por doquier y recordó la reciente exhortación del cardenal vicario de Roma para que los católicos no se contagien con la pornografía de tantas publicaciones, que se asoman a todos los kioscos de periódicos y se adueña de las calles.—Efe.**

I CONCILIO VATICANO

Ciudad del Vaticano, 8.— Con ocasión del primer centenario de la apertura del Concilio Vaticano I, Su Santidad el Papa Pablo VI ha dispuesto que se haga una nueva edición, integral y de acuerdo con los mejores criterios científicos, de los documentos relativos a dicho Concilio y que se conservan en el archivo secreto vaticano.

Pablo VI ha confiado el encargo de realizar tal iniciativa a los responsables del propio archivo, los cuales podrán valerse de las colaboraciones de especialistas, historiadores y teólogos que crean necesarias para un feliz cumplimiento de la obra.—Efe.

*Bochum.—Es éste el primer telescopio del mundo desarrollado especialmente para fines de televisión. Constituye una donación de la Radio de la Alemania occidental para el Instituto de Exploración de Satélites y del Espacio, con sede en Bochum (República Federal de Alemania). Este instrumento especial, que se distingue de los telescopios tradiconales sobre todo por su universaldad, trabaja con un reflector de espejo de una distancia focal total de 6,2 metros y permite la reproducción directa de fenómenos astronómicos en la pantalla. El precio del aparato es de cuatrocientos treinta mil marcos, (unos ocho millones ciento setenta mil pesetas).—(Foto DaD)*

# LA INFANTERIA FESTEJA a su PATRONA, LA INMACULADA

## En Madrid, misa en la basílica de San Francisco el Grande

### Asistieron la esposa del Caudillo y los ministros de los tres ejércitos y el de Información y Turismo

Madrid, 8.—La esposa del Jefe del Estado, doña Carmen Polo de Franco, asistió a una misa que se celebró en la real basílica de San Francisco el Grande, con la que el Arma de Infantería honraba a su Patrona, la Inmaculada Concepción.

EN EL TEMPLO

La esposa del Jefe del Estado penetró en el templo y ocupó un sitial, junto al presbiterio. Se hallaban también en lugares destacados los citados ministros ex ministros y subsecretarios, tenientes generales, capitanes generales de la primera región militar primera región aérea y de la jurisdicción central de Marina; jefes de Estado Mayor y alcalde de Madrid, en la nave central, numerosos generales, jefes y oficiales del Arma de Infantería.

**Coronaba el altar mayor una imagen de la Purísima Concepción, a cuyos pies estaban la bandera nacional y los atributos del arma. Una escuadra de gastadores daba guardia a la imagen.**

LA MISA

**La misa fue oficiada por el vicario general castrense y arzobispo de Grado que pronunció la homilía, dedicada a glosar el significado de la maternidad virginal de María. Elogió también la profesión de fe y afecto de la comunidad militar hacia la Madre de Dios.**

Finalizada la ceremonia, en la que intervino la schola cantorum de la comunidad franciscana de la basílica, doña Carmen Polo de Franco, acompañada de la esposa del ministro del Ejército, abandonó el templo, siendo despedida por los ministros y autoridades mientras que un numeroso grupo de personas estacionado en la explanada, le tributó una cariñosa ovación.

DESFILE

Los ministros, autoridades y jerarquías miltares presidieron después el desfile de la compañía de honores del batallón del Ministerio del Ejército que con escuadra bandera y banda de música había rendido honores.—Cifra.

## En la Academia de Infantería

Toledo, 8.—La Academia de Infantería celebró su fiesta patronal con una misa de campaña, a la que asistieron las autoridades, después de la cual juraron la bandera cuarenta y siete cadetes de las academias y servicios: Farmacia, Sanidad, Veterinaria y Jurídicos. Pronunció una alocución el director del centro, coronel don Marcelo Aramendi. Hubo a continuación un desfile de tropas y por la tarde se entregaron los trofeos de las competiciones celebradas por la mañana. Igualmente, en la Escuela Central de Educación Física hubo actos religiosos y pruebas deportivas.—Cifra.

# EL TABACO, veneno; pero también medicina

**Barcelona, 8.—Que el tabaco es perjudicial, es un axioma; pero ignora la mayoría que, en forma de rapé, sirve para curar sorderas, corta hemorragias nasales y, cocido, sirve para medicar la parálisis de los miembros inferiores, incontinencias y retención de orina, casos de tétanos y hernias estranguladas. Así, al menos, lo ha puesto de relieve el doctor don Francisco Bascompten en el curso de una conferencia sobre temas médicos en el club de amigos de la Unesco.**

VENENO

**Pero inmediatamente después, el doctor Bascompten señaló la condición de veneno del tabaco como causante del cáncer y sus efectos perniciosos sobre el aparato circulatorio y otros males.**

**En la misma reunión, el doctor Circuns habló sobre «alcoholismo y defensas naturales», poniendo de relieve que en España existen un millón y medio de enfermos de toxicomanía, en su totalidad alcohólicos recuperables. Los adictos a las drogas, sin embargo, parecen aumentar peligrosamente en nuestro país, lo que hace aconsejable sean tomadas toda clase de medidas para evitar los problemas sanitarios e incluso sociales que produce el consumo de las drogas.—Cifra.**

EN GIJON

# Reclamación judicial por "epidemia de pinchazos"

*Gijón, 8.—La epidemia de pinchazos que hace unos días se produjo en la carretera de Avilés, a causa de unas virutas de hierro que iban vertiendo unos camiones, ha motivado que catorce taxistas de esta ciudad estén dispuestos a presentar una reclamación judicial a la empresa causante de los accidentes.*

Las virutas esparcidas por los camiones incluso llegaron a producir en un solo día más de cien pinchazos, dejando a algunos automóviles inutilizados en la cuneta por haber pinchado sus cuatro ruedas a la vez.

Algunos afectados fueron taxistas, que por el accidente estuvieron varios días sin trabajar, según ellos. Es esta la razón por lo que catorce de los citados han consultado con un abogado y están dispuestos a reclamar judicialmente por presuntos daños y perjuicios.

# ACUSADO

*William L. Calley, teniente americano a quien se acusa de la masacre de My Lai, en Vietnam*

## Juan Filiberto Nicolás, nombre del hijo de los duques de BADAJOZ

Madrid, 8.—Los nombres de Juan Filiberto Nicolás recibirá en el sacramento del Bautismo el niño que el pasado día 6, dio a luz la duquesa de Badajoz, doña Pilar de Borbón.

Según informan hoy a un redactor de "Cifra" en medios allegados a los duques de Badajoz, la ceremonia del bautismo tendrá lugar en la parroquia de Humera (Madrid), en el próximo lunes, día 15, a las seis de la tarde. Serán padrinos doña Rocío Falco, condesa de Berantevilla, y el conde Filiberto Rambuteau.

Los mismos medios informan que tanto la madre como el recién nacido, segundo de sus hijos, se encuentras en perfecto estado.—Cifra.

# COMO EN NAVIDAD

*Munich.—A la fiesta de Navidad de estilo alemán corresponde tanto la nieve como el árbol de Noel, lo mismo que los regalos y las viejas costumbres. Nuestra foto muestra, a la izquierda, la plaza de la Virgen con la Columna de la Virgen y el Ayuntamiento de Munich, cubiertos de nieve, y, además, cómo en todas las cudades alemanas se erige en diciembre un árbol de Navidad. Angeles cantantes de barro cocido, creados por modernos artesanos según viejos modelos, no faltan en la decoración de ningún escaparate.—(Foto DaD).*

# MUERTO por congelación en Navarra

Pamplona, 8.—Ha sido hallado el cadáver de un hombre al que el temporal de nieve sorprendió en el campo, y que falleció a causa de congelación.

Se trata de Juan Calvente Mondeño, de cuarenta y nueve años, natural de Montoro (Córdoba), dedicado, al parecer a la mendicidad. En el documento de identidad que llevaba se reseñaba como su residencia la localidad de Villava, pero sólo a efectos de recibo de giros postales y correspondencia.—Cifra.

# En 24 horas pasó de soltera a viuda

Peralta (Navarra), 8.—En veinticuatro horas, María del Carmen Zabal Campo pasó de soltera a viuda, ya que el hombre con quien se había casado, Pedro Marín Meneses, murió a causa de una perforación de estómago, según se ha sabido en Peralta, de donde la joven viuda era natural.

Noticias llegadas a esta localidad, adonde los novios pensaban venir en viaje de bodas, señalan que el matrimonio entre María del Carmen Zabal Campo y Pedro Marín Meneses se celebró en una parroquia de Madrid. Poco después de la ceremonia, la pareja emprendió viaje de luna de miel a Málaga y en esta capital, cuando aún no hacía veinticuatro horas que se habían casado, el esposo falleció a consecuencia de una perforación de estómago.

# TV EN COLOR POR LA EMISORA DE LA MUELA

Zaragoza, 8.—Un programa de televisión en color, con dos horas diarias de duración, se va a recibir, a partir del próximo día 15, en la emisora de La Muela, a través del canal 33 de «UHF», según informa el «Heraldo de Aragón».

Este programa en periodo de pruebas, ya funciona una hora diaria, aunque a partir de la fecha señalada será ampliado a dos, desde las once de la mañana a la una de la tarde. Los programas, transmitidos por el sistema «Pal», constan por lo general de cortometrajes, documentales y diapositivas de bodegones, que se reciben con una tonalidad perfecta.

La emisión en color llega de la siguiente manera: de los estudios centrales de Prado del Rey pasa a los estudios del paseo de La Habana, y desde allí, directamente, a La Muela. Cifra.

Hacia una declaración de no agresión

# Comenzaron las conversaciones Bonn-Moscú

Moscú, 8.—Alemania occidental y la Unión Soviética han iniciado hoy conversaciones en esta capital sobre un intercambio de declaraciones de no agresión, según ha anunciado un portavoz de la Embajada de la Alemania Federal en la capital moscovita. El doctor Helmut Allardt, embajador de la Alemania occidental en Moscú, se dirigió, en automóvil, al Ministerio soviético de Asuntos Exteriores, acompañado de dos diplomáticos de su Embajada, poco antes de la hora programada para el comienzo de las conversaciones, a las 14,00 (hora española). El embajador alemán declinó hacer manifestaciones a los informadores y se dirigió directamente al edificio oficial ruso desde su automóvil. Con anterioridad, funcionarios de la Embajada alemana habían declarado que el ministro soviético de Asuntos Exteriores, Andrei Gromyko, dirigirá las conversaciones, por parte rusa, en la primera sesión de hoy. No se ha indicado cuanto durarán las conversaciones.—Efe-Reuter.

M.C.D. 20

# CRONICA DE LA CIUDAD

## LA PRIMERA PARTE

*Una preocupación en estos días, para las personas que tienen que viajar, es el estado de las carreteras. Afortunadamente, parece que el tiempo se está suavizando, pero en las jornadas anteriores, los pavimentos resbaladizos han dado más de un susto, y algunas veces con consecuencias lamentables, al quedar bastantes coches a la deriva y sin que el conductor pudiera hacer nada por evitar el choque o el vuelco.*

*Seguramente por esa razón, ayer se advirtió una afluencia de visitantes a la ciudad bastante menor de lo que es habitual, aunque no faltasen los contingentes de jóvenes, a los cuales no se les pone nada por delante.*

*En general, la jornada dominguera estuvo poco animada, hasta que al anochecer la gente se decidió a salir a la calle para dar una vuelta. El partido de fútbol en la televisión atrajo muchas miradas. Algunos lo seguirían desde el receptor doméstico, pero muchos decidieron trasladarse a algún bar. Allí, entre el estruendo de las "tragaperras" y de las máquinas tocadiscos, saboreando un "cafetito" o una cerveza, compartiendo el sitio con montones de abrigos o gabardinas, además de con montones de clientes, en un ambiente sonoro y abigarrado, pero cordial, pasaron el rato.*

*La ronda última de chatos pondría, para la mayoría de los ciudadanos, el punto final a la jornada que, al fin y al cabo, no era sino la primera parte de este "doble" de fiestas.*

*Por esta misma razón, ya que esta mañana no habría que madrugar, las chicas y chicos del "Inca" celebraron ayer su fiesta, con la finalidad de ir haciendo hucha para el viaje de fin de carrera. Allí se reunió el "todo Segovia" joven, que se divirtió en grande. Punto fuerte de la fiesta fue la presentación de modelos, a cargo de alumnas y alumnos del centro, que resolvieron la papeleta casi como si fuesen profesionales.*


## ANUNCIOS POR PALABRAS

Ocho palabras, 12 ptas. Cada palabra más, 1,50

### ALQUILERES

ALQUILASE piso amueblado en Málaga. Temporada. Teléfono 3322.

ALQUILO o vendo local 85 m.². Coronel Rexach, 13. Teléfono 4402.

### ENSEÑANZA

«LA Pista», Auto-escuela, inspira confianza enseñando. Avda. José Antonio, 38. Teléf. 5771.

ACADEMIA Juventus. Bachillerato. Idiomas. Secretariado. Contabilidad. Taquimecanografía. Teléf. 4085, junto Regimiento

### VARIOS

AUTOMOVILES. Matriculaciones, transferencias, pasaportes, licencias y todas las gestiones. Martín Orejana. San Agustín, 19.

### TRASPASOS

FABRICA de sierra mecánica completa, con carnet de fabricante de maderas. Mariano Antón. Sepúlveda. Teléfono 36.

### COMPRAS

COMPRARIA heno empacado. Luis Dompablo. Calatrava, 16. Madrid. Teléfono 2656619.

### TRABAJO

SE necesita chica fija, casa con electrodomésticos, buen sueldo a convenir. Marqués de Mondéjar, 3, 3.º, D.

GANE de 10.000 a 15.000 pesetas mensuales cultivando champiñones en su propia casa. Negocio cómodo y de gran porvenir. Compramos producción a alto precio. Escribir a Productos Alba, calle Enamorados, 23, Barcelona (13).

SE necesita para «Mesón», especialista en asados. Máxima reserva para colocados. Escribir con referencias y pretensiones al apartado 1.348 de San Sebastián. Referencia Srta. Loli.

NECESITO chico para reparto. Confitería Hija de Casimiro Fernández. Cervantes, 26.

SE necesita señora o señorita para limpieza, buen sueldo. Restaurante Duque.

PRECISO dos muchachas para servir en Madrid, con o sin experiencia. Sueldo a convenir. Escriban a señores de Arteaga. Rafael Calvo, 9. Madrid-10. Teléfono 4101881.

SE necesita chico. Independencia, 23.

### VENTAS

MADERAS, molduras, puertas, ventanas, persianas de madera y plástico. Coches, 8, teléfono 3813.

MUEBLES Hernando, fabricación propia. Precios sin competencia. Alférez Provisional, 2. Fernández Jiménez, 6.

VENDO carro carreta de yugo, con ruedas goma, seminuevo, barato; cuatro cubiertas seminuevas 750 x 16, para remolque. Tardón. Ortigosa de Pestaño.

SE vende finca próxima Segovia, carretera Valladolid, 2,100 m.², parte superficie construida, garaje, agua potable. Razón, Gestoría Mínguez, Segovia.

TRACTORES Massey Ferguson 35. Forson - Super Major - Forson - Pover - Deutz-Ebro-Lanz-Renault viñedo. Todos como nuevos. Consulte precios y condiciones. Cecilio Martín. Turégano.

CULTIVADORES Atienza. Sembradoras. Rodillos desterronadores. Vertederas, discos y demás aperos. Consulte precios. Cecilio Martín. Turégano.

TRACTORES de las mejores marcas, con garantías, y aperos para los mismos. Consulte precios y condiciones. Cecilio Martín. Teléfono 5. Turégano.

PALA Romero. Tractores doble tracción y doble embrague. Palas agrícolas. Cecilio Martín. Turégano.

### GANADOS

VACA suiza, abocada al tercero, vendo. Mariano Sastre. Tabanera del Monte.

VACA suiza abocada al segundo, vendo. Víctor Blanco. Valleruela de Pedraza-Tejadilla.

VENDO vaca suiza abocada al tercero, abundante producción. Bonifacio Gil Benito. Matabuena.

SE venden 74 ovejas a parir, la mitad con corderos. También 14 borregas, varias preñadas; dos sementales, uno borrego y el otro de sobre. Razón: Vicente García Gala, en Armuña (Segovia).

SUIZA recién parida del cuarto, vendo. Hipólito Casado. Cantimpalos.

VENDO vaca suiza abocada al segundo y 400 arrobas de paja para camas. Francisco Sanz. Garcillán.

### PASTOS

ARRIENDO pastos para 1.000 ovejas, con encerraderos, próximos a Madrid. Teléfonos 2232420 y 2287574.

**Hormigone sin temor**
con anticongelante SIKA
SANTA TERESA

La personalidad de un regalo comienza en su etiqueta.
**Regalos HERRANZ**
San Francisco, núm. 6


# Información Local

## El gobernador civil y su esposa depositaron un ramo de flores ante la Virgen de la Fuencisla

**En la tarde del sábado último, finalizados los actos que tuvieron lugar con motivo de la toma de posesión del nuevo gobernador civil y jefe provincial del Movimiento, don Mariano Pérez-Hickman y su distinguida esposa, de forma particular, acudieron a la catedral para orar ante la imagen de Nuestra Señora de la Fuencisla. Asimismo, depositaron un ramo de flores a los pies de la Patrona de Segovia y su Tierra.**

## *El viernes será el homenaje de los escritores a Andrés Hernando*

Para el viernes próximo, día 12, se ha señalado la celebración del homenaje que los escritores españoles dedicarán al diestro segoviano Andrés Hernando, sobre el que ya hemos ofrecido información anteriormente.

Dicho homenaje consistirá en una cena que se celebrará a las 9,30 de la noche en el Gran Hotel Victoria, de Madrid, en el transcurso de la cual le será entregado al diestro un libro dedicado por cada uno de los autores que se adhieran al homenaje.

Hará uso de la palabra, para ofrecer el homenaje, Rafael Narbona, y seguidamente recitarán sonetos Gerardo Diego, Rafael Morales y Rafael Duyos; pronunciarán luego unas palabras el Dr. Juan Sanz Ramos y ntonio Horcajo Matesanz, hablando, por último, el homenajeado.

## *Cursos para mandos intermedios industriales y administrativos*

Mañana tendrá lugar, en la sala de la Caja de Ahorros, el acto de inauguración de un curso de mandos intermedios industriales y administrativos, que ha sido organizado por el Instituto Castellano de Nuevas Profesiones, y que tendrá lugar a las ocho de la noche. La lección inaugural será pronunciada por don Jenaro Albarrán Martín, interventor de la Delegación de Hacienda, quien disertará sobre el tema «Las relaciones humanas en la empresa».

## *CALIFICACION MORAL DE LAS PELICULAS*

«Amantes» (S. C.).
"Estación polar Cebra" (1). 150 minutos.
«Tarzán contra los hombres leopardos» (1). 95 m.
«A cualquier precio» (3). 95 m.

## La elección de procurador en Cortes por los municipios de la provincia será el día 11 de enero

### Tendrá lugar a las diez de la mañana, ante la Junta Provincial del Censo

**Una vez que ha sido fijada la fecha para la celebración de la elección del nuevo procurador en Cortes por los muncipios de la provincia, se han de suceder una serie de actuaciones de las que el Gobierno Civil da cuenta en una circular que ha sido publicada en el «Boletín O. de la provincia».**

De dicha circular recogemos los datos relacionados con el calendario electoral para la indicada elección, que será en nuestra ciudad el día 11 de enero del próximo año:

**DIA 30 DE DICIEMBRE**

Los alcaldes de todos los municipios de la provincia convocarán sesión extraordinaria y distribuirán el orden del día de la misma a fin de que pueda tener lugar el día 1 de enero, a las diez de la mañana (artículo 294, 3 de la L. R. L. en relación con el 3 del Decreto 1.485/67).

**DIA 1 DE ENERO DE 1970**

A las diez de la mañana, todos los Ayuntamientos de la provincia celebrarán sesión extraordinaria al objeto de designar el compromisario que ostentará su rerpesentación en la elección de procurador en Cortes (artículo 3.º del Decreto 1.485/67).

**DIA 3 DE ENERO**

Los secretarios de todos los Ayuntamientos de esta provincia deberán:

a) Proveer de credencial, conforme al modelo oficial, a los compromisarios elegidos (artículo 6.º).

b) Remitir certificación literal del acta de la sesión celebrada a la Junta Provincial del Censo Electoral y al Gobierno Civil (artículo 7.º).

c) Remitir a la Junta Provincial del Censo y al gobernador civil certificación conforme al modelo oficial de la Orden de 6 de septiembre de 1967 («B. O. del Estado» del 12), de los miembros de hecho que constituyen el Ayuntamiento (art. 7.º).

**ANTES DEL 3 DE ENERO**

Deberá haberse publicado en el Boletín Oficial de la provincia la resolución de la Junta Provincial del Censo, señalando el local en que tendrá lugar la elección de procurador en Cortes (artículo 8.º).

**DIA 5 DE ENERO**

La Junta Provincial del Censo remitirá, a cada uno de los Ayuntamientos de la provincia, lista comprensiva de todos los compromisarios que hayan resultado elegidos (artículo 7.º).

**DIA 11 DE ENERO**

A las diez de la mañana, ante la Junta Provincial del Censo, constituida en mesa electoral en el local señalado al efecto, se celebrará la elección conforme al procedimiento que detallan los artículos 9.º al 12 del Decreto y normas complementarias y aclaratorias de la Orden de 6 de septiembre de 1967 («B. O. E.» del 12).

**DIA 13 DE ENERO**

Deberán remitirse a la Presidencia de las Cortes Españolas y al Ministerio de la Gobernación (Dirección General de Administración Local), por conducto del gobernador civil de la provincia, copias certificadas del acta de la sesión comprensiva de las votaciones efectuadas.

Por la Junta Provincial del Censo se entregará al procurador proclamado certificación expresiva de tal proclamación, del número de votos obtenidos y de los municipios que integran la provincia.

## El Arma de Infantería celebró la fiesta de su Patrona, la Inmaculada Concepción

Esta mañana, a las 12,30, en la iglesia de Corpus Christi, ha tenido lugar una misa solemne en honor de la Inmaculada Concepción, que ha sido organizada por el Arma de Infantería que la tiene por Patrona.

El santo sacrificio fue oficiado por el capellán de Corpus, don Máximo Narros, asistido de otros dos sacerdotes, y después del evangelio pronunció el panegírico el profesor del Seminario D. Anastasio Vallejo Cardiel.

Asistieron al acto, situándose en lugares preferentes del presbiterio, el general gobernador militar y los jefes de los centros militares de la plaza, así como el presidente de la Diputación que representaba al gobernador civil, alcalde, consejero nacional del Movimiento y delegado de Industria. Otros lugares del templo fueron ocupados por diversas comisiones y representaciones, encontrándose totalmente llena la iglesia.

El coronel de la Zona y demás jefes y oficiales de Infantería recibieron y despidieron a las autoridades y personalidades asistentes al acto.

### VIDA CULTURAL

## Conferencia sobre "El farmacéutico en la investigación biológica"

El sábado tuvo lugar en la Caja de Ahorros una conferenca, organizada por el Colegio Provincial de Farmacéuticos sobre el tema «El farmacéutico en la investigación biológica», a cargo del catedrático y vicedirector del Centro de Investigaciones Biológicas (C. S. I. C.) doctor J. Pérez Geijo.

El conferenciante expuso, de forma documentada y amena, la situación actual de la investigación biológica en España, así como las condiciones fundamentales que debe poseer el investigador: Expediente académico normal, tensión continua en perseguir una finalidad cocreta y saber esperar.

Dijo que para esta misión se necesita poseer un absoluto conocimiento de toda la bibliografía científica extranjera existente, con el fin de no caer en el vicio de iniciar o proseguir técnicas ya por otros utilizadas, y dar lugar a la publicación de un trabajito que se aproxime a lo inútil.

Consideró a la investigación como algo imprescindible para poseer una robusta vanguardia científica, pero que es rentable a largo plazo.

Por último definió al Centro de Investigaciones Biológicas, en sus diversas secciones, e invitó al público a visitarlo ya que el referido centro se sostiene de los medios que la Administración pública proporciona.

El acto estuvo presidido por el alcalde de la ciudad, jefe provincial de Sanidad, presidente del Colegio de Farmacéuticos y director del Instituto de Previsión.

Efectuó la presentación del conferenciante el farmacéutico don Luis del Nido Montesinos quien, en sentidas y breves palabras, hizo una precisa descripción del mismo en sus aspectos humano y científico.

**LA PINTURA RELIGIOSA EN ESPAÑA**

Con el tema "La pintura religiosa en España" inició, en la Sala de la Caja de Ahorros, el II Ciclo sobre «Arte y Humanismo» don Justo Díaz Villasante que, como profesor extraordinario del Instituto de Criminología de la Universdad de Madrid, felicitó a Segovia y su Caja de Ahorros por la inauguración del Colegio Universitario «Domingo Soto».

Centrándose en su disertación explicó la actitud del hombre español ante la concepción religiosa de la vida: el combate —la agonía—, la contemplación, la ascética y la realidad. Hizo un recorrido histórico desde los primitivos castellanos y andaluces, la participación pictórica en la Contrareforma de los españoles, el juicio final —el más hondo tema del arte cristiano, el estilo teológico y el derecho de gentes concebido como el espíritu universal de unión entre todos los hombres.

Eligió cuatro pintores representativos: El Greco, que busca el sentido profundo, espiritual de los símbolos cristianos; Francisco de Zurbarán, pintor de la vida ascética; Bartolomé Esteban Murillo, que representa como pintor de escenas religiosas en la tierra el trasunto del cielo con un estilo frío, templado, cálido y vaporoso a la vez; José Gutiérrez Solana, que viene a expresar en su "Cristo de los Milagros" el sufrimiento buscado, la luz que hiere ante el dolor descarnado y vivo.

Como colofón se proyectó una película representando la vida de Cristo a través del arte románico y gótico.

COMUNICADOS

Cine documental en la Obra Cultural de la Caja de Ahorros, sesiones todos los miércoles y sábados no festivos a las ocho de la noche. Entrada gratuita. El próximo miércoles películas de la Embajada de Alemania.

## *EXPRESION DE GRATITUD*

La familia de don Cipriano Maroto Ortega (q. e. p. d.), testimonia por este medio su más sincero agradecimiento a cuantas personas les manifestaron sus sentimientos, así como a los que les acompañaron al sepelio y sufragios celebrados por el eterno descanso del alma del finado.

## EL TIEMPO EN SEGOVIA

**En la tarde de ayer**

Presión atmosférica: 678,0 mm.
Viento del NE.
Temperatura máxima: 5,2º.

**En la mañana de hoy**

Presión atmosférica: 677,2 mm.
Fuerza del viento: O.
Temperatura mínima: 1,8º.
Lluvia recogida: Inapreciable.


**SANTA TERESA**
**Materiales de construcción**
**Teléfonos 1450 y 2936**


## CARTELERA DE ESPECTACULOS

CERVANTES.-Hoy 7,30: Amantes, por Marcelo Mastroiani. Mayores 18 años. Mañana, programación especial, Pensión a la italiana, estreno, por Gina Lollobrigida y Jean-Paul Belmondo.

SIRENAS.—Hoy 7,30 y 10,45: Estación Polar Cebra. Autorizada todos públicos.

VICTORIA.— Hoy 7,15, doble tolerado: El halcón del desierto y Tarzán contra los hombres leopardos.

JUAN BRAVO.—Hoy 7,15: A cualquier precio y En país enemigo. Mayores 18 años.

†

PRIMER ANIVERSARIO
DE LA SEÑORITA

**Isabel Mansino Medina**

**Que falleció en Segovia el día 8 de diciembre de 1968**

Habiendo recibido los Santos Sacramentos y la bendición de S. S.

R. I. P.

El funeral que se oficie el día 9, a las 9 de la mañana, en la parroquia de El Salvador será aplicado por el eterno descanso del alma de la finada.

**Sus desconsolados padres, hermanos, hermanos políticos y demás familia,**

*Agradecerán la asistencia a tan piadoso acto.*

†

PRIMER ANIVERSARIO
DEL SEÑOR

# D. Victoriano Sanz Gómez

(Comandante de Artillería)

**Que falleció en Segovia el día 8 de diciembre de 1968**

Habiendo recibido los Santos Sacramentos y la bendición de Su Santidad

**D. E. P.**

Los funerales que se oficien mañana, día 9, a las diez de la mañana, en la iglesia parroquial de Santa Eulalia y en Navalmanzano, y las misas que se digan dicho día en la misma parroquia de Santa Eulalia, PP. Misioneros y en la Santa Iglesia Catedral de Segovia, serán aplicados por el eterno descanso de su alma.

Su desconsolada esposa doña Natividad Cachorro Fernández; hijos Elisa y Celia Gutiérrez Cachorro, Araceli, Jesús y María del Carmen Sanz Cachorro; hijos políticos Jesús González Garzón y Amalia Hernansanz Esteban; nietos Jesús, José-Enrique y Juan-Pablo González Gutiérrez, Amalia y Jesús Sanz Hernansanz; hermanos, hermanos políticos, sobrinos y demás familia,

*Agradecerán la asistencia a tan piadosos actos.*


**Instalaciones frigoríficas para todas las industrias** saji S. Juan, 8 Tel. 2604


M.C.D. 2022

# ECOS DE LA PROVINCIA Y MAS INFORMACION LOCAL

PALAZUELOS

## Unas edificaciones en el Eresma, objeto de controversia

**Palazuelos de Eresma.—Desde el año 1967 viene funcionando, en la temporada estival, un kiosco-bar en el paraje del río Eresma conocido generalmente como «el Whisky», y dentro del término municipal de este pueblo. La edificación que se levantó y las demás instalaciones con que se está complementando aquélla, prestan un buen servicio, indudablemente, a los cientos de personas que acuden a aquel lugar, alejado de Palazuelos y de la propia capital de la provincia.**

La existencia del kiosco a que nos referimos sirve como lugar idóneo para que los bañistas puedan gozar de unas ciertas comodidades a la hora de la comida, depositen la ropa en un lugar seguro, utilicen las cabinas para despojarse de su vestimenta, sitúen sus vehículos en el estacionamiento que a este fin se creó, etc., dándose la circunstancia, además, de que todos estos servicios son gratuitos, puesto que incluso no es obligatorio consumir algún alimento o bebida de los que se expenden en el local para poder utilizar las aludidas instalaciones.

La idea de levantar el kiosco y sus dependencias anejas cayó bien entre los que acuden a aquel paraje a gozar de las delicias del baño estival, por la serie de necesidades que puede cubrir, entre las que también se cuenta con un botiquín, en el que cada verano se efectúan numerosas curas de heridas sufridas por pequeños cortes, caídas, etc. Además, a lo ya hecho se unió este año un parque infantil, en el que hay columpios y otros elementos para el disfrute de la gente menuda, y en proyecto está levantar, al contar con los terrenos necesarios, una pista de patinaje y canchas de tenis y baloncesto, así como instalar una conducción de agua potable y crear un nuevo estacionamiento, capaz para quinientos coches. Todo ello —de gran volumen económico— a expensas exclusivamente del dueño del kiosco-bar.

Sin embargo, hay un «pero». Después de tres temporadas de funcionamiento, parece ser que alguien ha caído en la cuenta, al cabo del tiempo, de que las instalaciones han sido levantadas dentro del terreno compendido en una zona señalada como cañada. Y hasta ahora nadie parecía haberse dado cuenta de ello; resulta, pues, que cuando todo está en funcionamiento y prestando un gran servicio al público, parece llegada la hora de decir «alto», intentando que sea demolido lo que se autorizó edificar.

Pensamos que quizá sea posible arbitrar una fórmula que concilie los intereses que están en juego, pues que nos parecen, todos, muy respetables. Mas, sería de lamentar que fuese al traste una obra —levantada peseta a peseta— que fue autorizada y de la que disfrutan cada verano cientos de personas.

## Suscripción para las obras en el santuario de la Fuencisla

Suma anterior: 768.240,20 pesetas.

Un segoviano, 200; don Esteban Esteban y señora, de Paradinas, 50; señora viuda de E. Santiuste e hijas, 1.000; don José Domingo, 300; Colegio del Sagrado Corazón de Jesús, 2.000; un donante, 100; don Sebastián Espinar, 100; Asociación Provincial de Amas de Casa, 500; don Guillermo Gómez Eussamio, 300; don Rafael Vicente Pascual, 200; don Julio Martín Gómez, 100; en memoria de Julio Lobo, 100; don Casimiro Jiménez Clemente, 500; doña Rosario zalo Gómez, 500; una devota (C. M.) Arribas y familia, 100; don Longinos San Lorenzo, 50; doña Benita Rodríguez Labrador, de Muñopedro, 100; doña Eustoquia Artiaga Patiño, de Muñopedro, 50; J. P. G. A., 1.000; don Modesto Gómez Salcedo y señora, de Madrid, 200; don Urbano Herrero y señora, 100; don Marcelino González Galindo, 100; R. P. y A. P., 500; familia de Palazuelos, 500; una devota, de la Virgen, 100; Casino de la Unión, 500; don Higinio Gozalo Gómez, 500; don Feliciano Gozalo Gómez, 500; un devota (C. M.), 500; anónimo, 100; anónimo, 50; don Samuel Borregón Rincón, 500; anónimo, 25; don Alfonso Calderón Lambás, 300; don Agustín Jimeno Cattáneo, 300; anónimo, 50; don Bibiano Sanz Aránguez, 500; señora viuda de Pitarque, 1.000; don Mariano Puigdollers Oliver, 100; D. G., 300; anónimo, 100, señoritas Martín García, 1.000; don Miguel Angel Zamarrón, 1.000; don Pedro Escribano 200; don Joaquín Alcalde, 1.000; anónimo, 500; un donante (segunda entrega), 100; don Joaquín Ortiz de Villajos y señora, de Málaga, 1.000; don Leandro Coca, 50; señoritas de Lucas, 200; una devota, 100; doña Carmen de Pablos, 100; tres cofrades, 6.000; señorita Pilar Pérez, 200; anónimo, 200.

Suma y sigue: 793.615,20 pesetas.

* * *

Los donativos pueden entregarse en cualquiera de las entidades bancarias y de ahorro de la capital y provincia.

* * *

La Cofradía tiene puesta a la venta lotería para el sorteo del próximo día 22.

## TEATRO

"LOS TITERES" DE SECCION FEMENINA

Mañana, martes, se pondrán a la venta, en la taquilla del Juan Bravo, las localidades para asistencia a las sesiones de teatro infantil que el miércoles próximo ofrecerá, en el local indicado, la agrupación de "Los Títeres", Teatro de Juventudes de la Sección Femenina.

Esta nueva representación para público infantil y juvenil está organizada por la Delegación de Sección Femenina, contando con el patrocinio de Cultura Popular del Ministerio de Información y Turismo, y dentro de la Campaña de teatro infantil y juvenil por toda España.

## FARMACIAS DE GUARDIA

**Para esta noche:**

Plaza de Franco, 10.
Muerte y Vida, 2.

## INFORMACION de CENTROS OFICIALES

DELEGACION DE HACIENDA

**Libramientos**

El delegado de Hacienda ha ordenado el pago de los libramientos expedidos a favor de los siguientes perceptores:

Habilitado del 2.º Tercio de la Guardia Civil; presidente de la Universidad Popular Segoviana; don José Luis Rico Sarompas; don José Acero Bermejo; don Alberto Ojeda García; administrador del Centro Penitenciario de Cumplimiento; don Luis Cuesta Jorge; habilitado del Gobierno Civil; don Emilio Domingo Pajares; don Angel Camarero Ramos; don Julio Montalbán Martínez; doña Manuela Villalpando Martínez; doña Juliana de Pablos Cerezo; don José Medina Jiménez; don Eugenio-Félix Ortega Sánchez; doña María del Carmen Gómez Santos; don Domingo Fernández Liébana; delegado jefe del Centro de Telecomunicación; habilitado de Telégrafos; doña María de los Milagros Miguel Martín; don Esteban Casado Royo; don Moisés Sanz Montarelo; delegado provincial de la Vivienda; jefe de los Servicios del I. N. de la Vivienda; administrador de la Prisión Provincial; doña Teresa Alvarez de las Heras y hermanos; Cámara de lo Propiedad Urbana; Hijos de don Evaristo Heredero Caballero; J. Horcajo, S. A.; don Carlos de la Fuente Gómez; don Ramón Marcos Conde; don Tomás Martínez Mateo; don Vicente Martínez Jiménez; don Mariano de Andrés Martín de Vidales y don Andrés Mínguez Fernández.

**Deudas tributarias**

Siendo inminente la liquidación del presupuesto correspondiente de 1969, advierte a los Srs. contribuyentes comprendidos en la circunscripción territorial de esta Delegación de Hacienda, que deberán hacer efectivas sus deudas tributarias, por todos los conceptos, vencidas o que venzan antes de 1-1-1970, dentro del mes de la fecha, bien directamente en la caja de esta oficina, bien mediante la utilización del giro postal tributario u otro medio autorizado, ya que, en otro caso, se procederá sin dilación a su exigencia por la vía administrativa de apremio.

## Baile de sociedad organizado por los alumnos de Turismo

Con extraordinaria animación y concurrencia, tuvo lugar anoche, en la sala de fiestas Las Sirenas, el baile de sociedad organizado por la Escuela de Turismo del I. N. C. A. en nuestra capital, con motivo de la reciente festividad de S. Francisco Javier, Patrono del Turismo.

En el mismo acto alumnas y alumnos de dicha escuela presentaron ante las numerosas personas que llenaban la sala, un desfile de modelos cedidos por distintas casas de modas de nuestra capital, siendo todos muy aplaudidos.

Posteriormente el baile continuó hasta altas horas de la madrugada sin que decayera la animación.

## AGENDA PARA MAÑANA

MARTES 9 DE DICI EMBRE

Van 343 días de 1969; faltan 22.
Sol: De 8,26 a 17,49.
**Santoral:** Santos Leocadia, Valeria, vgs.; Restituto, ob.; Pedro, Primitivo, mrs.
**Misa** (morado); De feria (domingo II de Adviento).
**Pensamiento:** «¿Qué es un cínico? Uno que sabe el precio de todas las cosas, y no sabe el valor de ninguna» (Wilde).

CERTINA D-S
el reloj más fuerte del mundo
ATALAYA-Ladreda, 12

## AL AIRE DE LA CALLE

**¡MENUDO CAMINITO!**

Ya hemos dicho, en más de una ocasión, que tan pronto como caen «cuatro gotas», el llamado «Camino del Tejerín» se pone intransitable. Si para pasar por allí encuentran serias dificultades los peatones, no menos inconvenientes tienen ante sí y sus vehículos los automovilistas. La calzada--por llamarla de alguna forma--se descarna, y se producen entonces un buen número de pequeños socavones, lo que origina, cuando menos, pinchazos en las ruedas de los coches o la rotura en éstos de alguna pieza.

Al parecer, el pésimo estado del piso podría solucionarse en parte con sólo «canalizar» las avalanchas de agua a través de los regueros existentes en uno y otro lado del camino.

## ACTIVIDADES EN SECCION FEMENINA

**Cursos de internado**

Se hace público, para conocimiento de todas las cumplidoras del servicio social a quienes pueda interesar hacer algún curso en plan de internado, que el próximo mes de enero de 1970 se celebrará uno en la escuela de Peñaranda de Duero para cumplidoras bachilleres superiores, elementales y de cultura general.

Para toda clase de información, en la Delegación Provincial de la Sección Femenina (Daoiz, 10), Regiduría de Servicio Social.

## LOTERIA PRO CIEGOS

Premiado el sábado, número 351.

## TV PROGRAMAS PARA MAÑANA

PRIMERA CADENA

MATINAL: 7,45, Carta de ajuste. 8,00, Apertura y presentación. 8,02, Buenos días. 8,30, Telediario. 9,00, Avances. 9,01, Selección TV. 10,00, Televisión escolar. 11,00, Cierre.

SOBREMESA: 1,15, Carta de ajuste. 1,30, Apertura y presentación. 1,32, Panorama de actualidad. 2,29, Avances. 2,30, Ritmo 70. 3,00, Telediario. 3,30, Opinión. 3,40, Edición especial. 4,10, Superagente 86. 4,40, Nivel de vida. 5,05, España al día. 5,20, Despeleclub.

TARDE: 6,45, Carta de ajuste. 7,00, Apertura y presentación. 7,02, La hormiga atómica. 7,29, Avances. 7,30, Flipper. 7,55, Despedida infantil. 7,56, Presentación. 7,57, Avances. 8,00, Teleclub. 8,30, Cámara viajera.

NOCHE: 8,55, Esta noche, 9,00, Novela. 9,30, Telediario. 9,50, El tiempo. 9,59, Hilo directo. 10,09, Avances. 10,10, Estudio 1. 12,00, Telediario, despedida y cierre.

SEGUNDA CADENA

7,15, Carta de ajuste. 8,00, Presentación y avances. 8,02, Documento. 8,15, El mundo del deporte. 9,00, Voces de color. 9,30, Telediario. 9,55, El tiempo. 10,00, Hilo directo. 10,15, Avances. 10,16, La conquista del espacio. 11,15, Cuestión urgente. 11,45, Cierre.

¡Mejores no hay!
GALERIAS STA. COLUMBA

SI
NECESITA IMPRESOS
encárguelos en los talleres
de EL ADELANTADO

## Residencias para pensionistas de jubilación y viudedad de Comercio

Delegación Provincial de Mutualidades Laborales.--La Mutualidad Laboral de Comercio ha dispuesto la celebración de varios turnos de descanso, en favor de sus pensionistas de jubilación y de viudedad, en las residencias y durante los periodos que a continuación se detallan:

**Apartamentos El Torrejón Torrevieja (Alicante):**
Del 16 al 30 de enero, y
Del 1 al 15 de febrero.
**Ciudad Sindical de Marbella (Málaga):**
Del 1 al 15 de marzo.
**Ciudad Sindical de Tarragona:**
Del 31 de marzo al 14 de abril, y
Del 15 al 30 de abril.

Podrán solicitar plaza para dichas residencias los pensionistas de Jubilación, de cualquier edad, y los de viudedad mayores de 65 años. Tanto la estancia como los gastos de desplazamiento del pensionista y de su acompañante correrán a cargo de la Mutualidad Laboral de Comercio.

Las solicitudes, que deberán formularse en modelo a facilitar por la Delegación Provincial de Mutualidades Laborales, habrán de ser entregadas en las oficinas de ésta con anterioridad al día 20 del actual mes de diciembre.

Más información provincial en cuarta página

## ELOISA DICE:

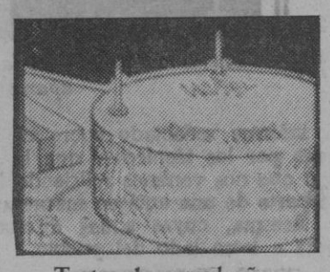

**Tartas de cumpleaños**

*Haga los nombres para las tartas de cumpleaños de sus hijos con letras de pasta para sopa cubiertas de azúcar.*

**No se queme las manos ni los brazos**

*Cuando esté preparando compota o algún postre de leche que tenga que hervir bastante y que tenga que moverlo continuamente, póngase unos guantes de goma o simplemente meta las manos en unas bolsas de papel largas, para que cuando al hervir salte el líquido, éste no la queme.*

**Manchas rebeldes**

*Las manchas rebeldes de tiza, lápiz de labios, papel carbón y otras muchas, se quitan como por encanto de escritorios, mesas, marcos de madera, superficies de plástico, azulejos, y en realidad casi de cualquier superficie dura, frotándolas con la cera que se usa para limpiar y sacar brillo a los muebles de cocina.*

## Una joven de 15 años que se niega a identificarse

En la Residencia Provincial de nuestra ciudad ha sido internada una joven de 15 años, de la que no se posee ningún dato sobre su identificación, ya que se ha negado rotundamente a darles, y no llevaba consigo documentación alguna que pudiera revelarlos.

Hace unas fechas acudió, de noche, a una de las pensiones establecidas en la ciudad, a fin de solicitar una habitación para dormir, y al parecer un tanto extraña esta circunstancia por tratarse de una chiquilla, un vigilante nocturno informó del caso a la Policía, la cual, a pesar de sus interrogatorios, no ha conseguido que la muchacha diera ni el más leve dato sobre su persona ni sobre las circunstancias por las que se encuentra sola en Segovia.

## HOJA de CARIDAD

**Dirigida por Cáritas Diocesana**
**San Agustín, 2. Teléfono 2658.**

NUMERO 63

Se han recibido donativos por importe de 8.350 pesetas, más algunas cantidades sobrandes de otros fines que han sido aplicadas a la resolución de los casos pendientes, por lo que tenemos la satisfacción de poder informar que han quedado resueltos ocho de ellos.

Los donativos recibidos fueron: Dos de 2.250 pesetas para los casos 184 y 185, uno de 2.850 para los casos 179 y 180, uno de 400, cuatro de 100 y uno de 200 pesetas. Falta, sin embargo, cubrir el 182, que ya fue expuesto en nuestra anterior información, y que debemos incluir nuevamente.

Los donativos pueden remitirse a Cáritas Diocesana.

* * *

**Caso núm. 182.—Faltan 3.000 pesetas para atender un grave quebranto económico sufrido por una familia a causa de un suceso fortuito.**

**Casos números 183, 184, 185 y 186, resueltos.**

**Caso núm. 187.—Para un coche de inválido destinado a una señora enferma, 3.500 pesetas. Es imprescindible que le use, ya que no puede valerse por sí misma.**

**Caso núm. 188.—Una familia en difícil situación económica precisa cancelar unas deudas por alimentos. Para ayudarla a conseguirlo, solicitamos 3.000 pesetas.**

**Caso núm. 189.—Para ayudar a la adquisición de una prótesis, a una persona necesitada, se precisan 1.000 pesetas.**

CARITAS ES LA CONFEDERACION DE ENTIDADES DE ACCION CARITATIVA Y SOCIAL DE LA IGLESIA CATOLICA

---

†

EL SEÑOR

# D. Francisco Luna y Luna

(Interventor segundo jefe de Correos)

FALLECIO EN SEGOVIA, EL DIA 7 DE DICIEMBRE DE 1969

**Habiendo recibido los Santos Sacramentos y la bendición de S. S.**

**R. I. P.**

Su desconsolada esposa doña Concepción González G. Salamanca; hija doña Concepción, hijo político don Luis Toledano San Emeterio; hermanos don José y doña Marcela; hermanos políticos, sobrinos, primos y demás familia,

*Participan a sus amigos tan sensible pérdida y les agradecerán la asistencia al funeral que, por el eterno descanso de su alma, se oficiará mañana, a las once, en la iglesia parroquial de San Martín, y a la misa de privilegio que se rezará el día 10, a las once de la mañana, en la misma iglesia.*

El sepelio tuvo lugar en la tarde ayer.

**Casa mortuoria: Juan Bravo, núm. 46.**

---

†

EL SEÑOR

# DON PABLO GARCIA PINILLA

**Ha fallecido en San Cristóbal de la Vega el día 7 de diciembre de 1969, a los 69 años de edad**

**Habiendo recibido los Santos Sacramentos y la bendición de S. S.**

**R. I. P.**

Su desconsolada esposa doña Irene Agüero Cuesta; hijos, madre María Irene, don Alfredo (párroco de San Cristóbal de la Vega), don Arturo (párroco de Ayuyos, Perú), sor Ana Fuencisla, don Alejo-Miguel, doña María del Carmen y doña Angélica García Agüero; hija política, doña Ana María Jiménez, sobrinos y demás familia,

*Participan a sus amigos tan sensible pérdida y les agradecerán la asistencia a los funerales que por el eterno descanso de su alma se oficiarán del día 9 al 14, a las 10 de la mañana en la iglesia parroquial de San Cristóbal de la Vega.*

El cadáver recibió cristiana sepultura en la tarde de hoy.

---

†

LA ILMA. SEÑORA

# DOÑA LUCIA CALLE DE CASADO

**Lazo de Dama de la Orden de Alfonso X el Sabio. Cofrade del Sagrado Corazón de Jesús, de la Dolorosa de Santa Eulalia y del Cristo del Mercado**

FALLECIO EN ESTA CIUDAD, EL 6 DE DICIEMBRE DE 1969

a los 83 años de edad

**Habiendo recibido los Santos Sacramentos y la bendición de S. S.**

**R. I. P.**

Su desconsolado esposo don Andrés Casado; hijo don Isidoro; hija política, doña Julia Fernández; nietos María Paz, Carmen e Isidoro; hermanos don Román, don Eloy y don José; hermanos políticos y demás familia,

*Participan a sus amistades tan sensible pérdida y les agradecerán la asistencia al funeral que tendrá lugar en la iglesia de Santo Tomás, el día 9, a las nueve y media de la mañana, y a la misa de privilegio el día 10, a las nueve de la mañana.*

Recibió cristiana sepultura en el cementerio del Santo Angel de esta ciudad el día 7.

M.C.D. 2022

# ECOS DE LA PROVINCIA Y MAS INFORMACION LOCAL

DOMINGO GARCIA

## Grabados que datan de la época celtibérica, sobre rocas pizarrosas

### Han sido descubiertos, de manera casual, recientemente

**Domingo García. (De nuestro enviado especial.) El pueblo —éste— es pequeñito; las casas, la mayoría de antigua construcción, parece que buscan abrigo al amparo de la torre parroquial. En tiempos —nos dicen— Domingo García tuvo una relativa importancia dentro de la nómina de los núcleos aledaños: Santa María de Nieva, Bernardos, Migueláñez; hoy, se encuentra en la misma situación que otros muchos, es decir, basando su «riqueza» principal en lo que puede irse arrancando de la tierra, que no es mucho, dicho sea en honor de la verdad.**

DESCUBRIMIENTO

Pero no hemos venido aquí en busca de datos para un estudio socioeconómico de la población; nos ha traído —una nueva etapa en nuestro peregrinaje por la ruta de la arqueología segoviana— la noticia, recientísima, del descubrimiento de unos grabados rupestres.

NO SABEN NADA

Hemos ido en busca del alcalde. Don Luis Gil Esteban se llama. Pese a su juventud, ya lleva ocho años rigiendo los destinos municipales. Nadie mejor que el alcalde —creíamos— para informarnos sobre lo que motiva este reportaje. Pero, no. Resulta que las buenas gentes del pueblo «han oído» hablar de esos hallazgos, pero oficialmente no saben nada; ni el propio Ayuntamiento.

Entonces, se da la curiosa circunstancia de que tenga que ser el informador quien ponga al señor alcalde al corriente de los antecedentes que él tiene. Son éstos: los grabados se encuentran en unos canchales próximos a la antigua ermita de San Isidro, que remata un pequeño altozano que hay a poco más de un kilómetro antes de llegar a Domingo García por la carretera que nos trae desde Santa María de Nieva.

CASUALMENTE

El descubrimiento, casual, se ha producido —al parecer— no hace más de un mes; y oficialmente de él no tienen antecedentes más que unas cuantas personas, interesadas en la conservación de los grabados. Se lamentaba, por tanto, el buen alcalde, de que al pueblo no se le hubiese dicho nada; «quizás haya sido un fallo administrativo», se nos ocurrió decirle como posible excusa.

BUSQUEDA

Pero el caso es que el alcalde y este servidor de ustedes, con la compañía que formaba el resto de la «expedición», decidimos iniciar la «aventura» de encontrar los grabados de referencia. La cosa no ofreció ninguna dificultad, dicho sea para que los amigos despejen de su mente la escena de que podríamos haber corrido algún peligro. (Amén.)

Casi formando semicírculo —y aproximadamente a su altura— con la ermita, están los canchales. En el que es posiblemente el más grande de ellos, aparecen los grabados. Y entonces surge la anécdota, porque resulta —claro— que «estas cosas» han sido vistas de generación en generación, pero normalmente se han tomado por «brochazos» de pintura; en realidad, para los profanos como nosotros, esa es la primera sensación que se tiene. Después, al mirarse más de cerca aquello es cuando se ve que las figuras—numerosísimas—están grabadas sobre las rocas de composición pizarrosa. Las principales aparecen sobre un gran «panel».

Merced a la sagacidad de un admirable colega, hemos podido saber —puesto que él ha tenido acceso a un informe redactado sobre el hallazgo por los técnicos— que la zona a que nos venimos refiriendo formó parte de una antigua margen del río Eresma, cuyas aguas discurren ahora a lotro lado del pueblo.

*El alcalde señala una de las partes de las rocas sobre las que aparecen los grabados*

COMO SE HICIERON

En el informe de referencia se señala —y así lo hemos podido comprobar en nuestro desplazamiento a Domingo García— que los grabados —ya hemos dicho que en elevado número— se consiguieron en su tiempo empleando seguramente un instrumento metálico, que, al ser manejado con singular destreza, fue dando «vida» a la serie de dibujos que se aprecian, entre los que se representan varios animales, escenas de caza, de guerra, etc. Todos ellos —se ha dicho— se conciben como «dibujos ingenuos plenos de gracia y movimiento, que parecen delatar un arte popular con sabor y naturalismo».

EPOCAS

Al parecer, por algunos detalles que se aprecian en la realización de los grabados y por su posible vinculación a otras obras de esa época, puede catalogarse el descubrimiento como perteneciente al periodo ibérico o celtibérico, aunque no se descarta la posibilidad —una vez que se lleven a cabo los correspondientes estudios— de que algunos de los grabados daten de tiempos posteriores.

«COPISTAS»

Es fácil admitir esta última teora, por cuanto que al observar detenidamente los «lienzos» pizarrosos se aprecia que algunos de los elementos que integran varias partes del conjunto son distintos; es decir, parece como si se tratase de la obra de algún «copista». Tampoco falta la «presencia» de la mano de alguien que desconociendo el valor de lo que tenía delante de sus ojos ha ido grabando sobre la roca sus iniciales, destruyendo alguna parte de ciertas figuras, como consta en una ciertas figuras.

¿MAS COSAS?

En fin; que el descubrimiento ahora al otro lado del pueblo. ignorado hasta ahora— parece de gran valor. Y es posible, incluso, que llevando a cabo algunas investigaciones en los alrededores de aquel lugar, se llegue a dar con otras muestras de interés de tiempos pasados, a las que no serían ajenas las tumbas halladas en la derruida ermita de San Isidro. No debe olvidarse tampoco que, sin que haya transcurrido mucho tiempo desde entonces, en término de este pueblo se encontró la valiosa talla de una imagen, que se depositó en el cercano de Migueláñez, lo que motivó una enconada polémica sobre la legalidad de tal pertenencia.—(Foto M. V.)

A. S.

## Setenta y cinco personas componen la embajada artística a los trabajadores españoles

Madrid, 8.—Setenta y cinco personas componen este año la embajada artística que, organizada por Radio Nacional de España y Televisión Española, en colaboración con el Instituto Español de Emigración, llevará a los trabajadores españoles en Europa el mensaje de Navidad con danzas y canciones de la Patria.

La gira comenzará el día 10, desde Madrid y Barcelona hacia Zurich, para seguir a Basilea, y después a Bruselas, donde asistirán a una recepción ofrecida por el embajador de España.

Después actuarán en Amberes, La Haya, Amsterdam y Hannover. Se estima en más de doscientos mil los espectadores españoles, siendo la entrada gratuita en los teatros de distintas capitales. Las emisoras de rario y televisión alemanas y holandesas transmitirán en directo las actuaciones, y en Bélgica y Suiza se ofrecerán amplios reportajes de ellas.

Presentarán las orquestas Irene Mir y José Luis Barcelona. Actuarán la orquesta Maravella, María Rosa y su «ballet» español, Los Mismos, Víctor Manuel, Maruja Garrido y su cuadro flamenco, Rosalía, Michel y Lolita Sevilla.

El programa diferido, se emitirá por Televisión Española en la noche del 24 de diciembre.

## Cuantía de los premios de natalidad de 1970

Madrid, 8.— Las cuantías de los premios nacionales y provinciales de natalidad que se otorgarán en el año 1970, de acuerdo con la legislación vigente, serán las siguientes:

remios por mayor número de hijos habidos:

Un premio nacional de 150.000 pesetas; un segundo premio nacional de 75.000; un primer premio, por cada una de las provincias, de 5.000 pesetas y un segundo premio, por cada una de las provincias, de 20.000.

Premios por el mayor número de hijos vivos:

Un primer premio nacional de 150.000 pesetas; un segundo premio nacional de 75.000; un primer premio por cada una de las provincias, de 50.000 pesetas, y un segundo premio, por cada una de las provincias, de 20.000 pesetas.

Así lo dispone un decreto del Ministerio de Trabajo que inserta hoy el "Boletín Oficial del Estado".—Cifra.

## OSCAR MUÑIZ, premio de novela "Ciudad de Oviedo"

Oviedo, 7.—El premio "Ciudad de Oviedo", de novela, dotado con cien mil pesetas, ha sido adjudicado a Oscar Muñiz, por su obra "El juego del diablo", ganadora entre siete finalistas.

En segundo lugar se clasificó la novela "El rey", de Martino Viguera.

Oscar Muñiz fue finalista el año pasado con su novela "El correo", y recientemente publicó "El ladrido". El autor premiado nació en Barcelona, pero muy niño vino a vivir a Gijón, y después se trasladó a Oviedo, donde vive en la actualidad.

## EL MERCADO DE GANADOS EN MEDINA DEL CAMPO

Medina del Campo.—Primer mercado de diciembre con temperatura bastante agradable con relación a las bajas habidas en los días anteriores. Bastante asistencia de ganaderos, tratantes y licitantes y así mismo buena entrada de ganado en particular de la especie lanar.

**Lanar**

Presentaron 4.200 cabezas que fueron vendidas en gran parte y siempre las mejores. Como ya de antemano sabíamos la presentación de lechazos a la venta superó a la del domingo anterior.

En lo tocante a cotizaciones éstas fueron muy similares a la de los mercados anteriores ya que no reflejaron tendencia alguna. Los corderos de buenas carnes se pagaron entre 42 y 47 pesetas kilo vivo, pesándose los de menos rendimientos desde las 30.

En lechazos los verdaderos se cotizaron entre 68 y 73 llegando en algunos casos hasta las 75. En ganado de vida algunas partidas de corderas abocadas a parir se vendieron entre 2.000 y 2.500 pesetas; ovejas emparejadas desde 1.500 pesetas en adelante según raza y edad.

Ovejas para matadero las de mejores rendimientos se cotizaron entre 21 y 22,50 pesetas, y el resto según carnes desde 17,50.

**Porcino**

En ganado porcino presentaron 182 ejemplares todos ellos blancos de recría; al igual que el pasado domingo se siguen observando las variaciones de precios en los ejemplares de la misma edad. Cebones en los cebaderos se cotizan entre 40 y 43 pesetas por los machos jóvenes y desde 36 pesetas las hembras según edad y partos.

**Vacuno**

En ganado vacuno se apreció poco ambiente en el mercado, presentaron cuatro ejemplares.

Se han hecho operaciones de compra y venta de vacas de razas suiza y holandesa que han oscilado entre las 18.000 y 27.000 pesetas, según producción, edad y partos.

**Equino**

En ganado mular, caballar y asnal, presntaron seis ejemplares y no vimos se efectuaran operaciones en el mercado. En los establos se vendieron algunos asnos para carne que se cotizaron entre 600 y 1.500 pesetas cada uno según carnes y edad.—Luvede.

## 300 españoles de Torrejón cesarán en sus empleos el día 7 de enero próximo

Madrid, 7.—Unos 300 empleados de la base de utilzación conjunta de Torrejón de Ardoz (zona americana), deberán cesar en sus actuales puestos de trabajo el próximo día 7 de enero, según se ha dicho a un redactor de Europa Press en fuentes fidedignas.

Dichos empleados —cuyo número es difícil de calcular por los numerosos departamentos a que están adscritos— han recibido ya la oportuna notificación de cese, un escrito que lleva fecha del 26 de noviembre. La reducción ya se les adelantó en 31 de octubre y se sabe que varios departamentos quedarán sin ningún empleado español.

Los afectados no saben aún la indemnización que recibirán y están muy preocupados por su futuro inmediato. Algunos de ellos —según se ha dicho a Europa Press— llevaban al servicio de las fuerzas aéreas de los Estados Unidos más de diez años y sobrepasan los cuarenta y cinco años de edad.

## Consagración del obispo de Huesca Mons. Jaime Osés

Huesca, 7.— Ha sido consagrado obispo auxiliar de Huesca, monseñor Jaime Osés Flamarique.

Los actos han sido presididos por el nuncio de Su Santidad en España, monseñor Luigi Dadaglio, a quien acompañaron las primeras autoridades provinciales y locales, así como representaciones de la localidad de Tafalla (Navarra), de donde el nuevo prelado es natural.


**10.000 PESETAS AL MES**

**Si no gana usted 10.000 pesetas al mes, ¡¡GANELAS!! ¿Cómo? Hay que cubrir centenares de plazas en Madrid y provincias. Ambos sexos. Desde 18 años. No se exige ningún título; basta con saber leer y escribir.**

**Escriba HOY MISMO (antes del día 12), sin compromiso alguno para usted, a: «1.000 PLAZAS», Sagasta, 23. MADRID-4.**

NUEVO

CAMION EBRO

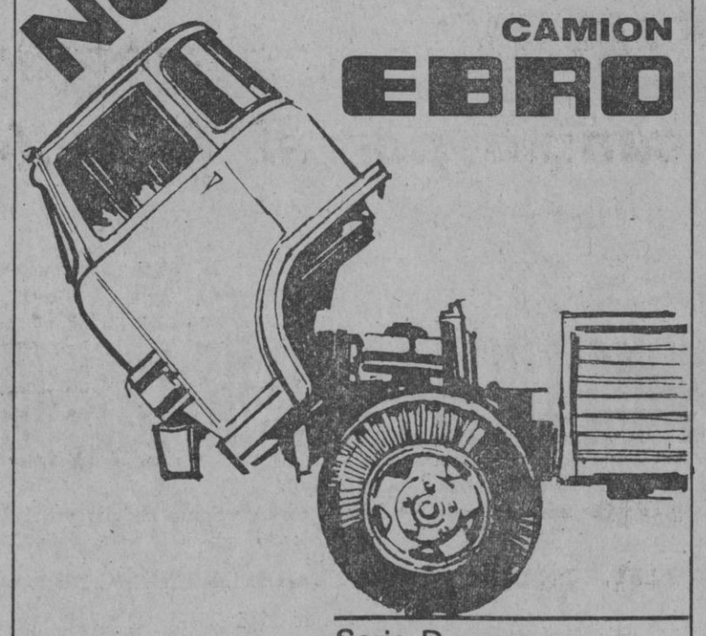

Serie D
CABINA ABATIBLE
de 1½ a 7 toneladas

UN CONCEPTO MEJOR EN VEHICULOS DE TRANSPORTE

avance con EBRO

Concesionario oficial:
CARLOS TABLADA

**TV Westinghouse**
Puede estar seguro si es WESTINGHOUSE
**Casa SOLERA**

*—Habías prometido ayudarme en mis compras...*
*—Es verdad; te llevaré los paquetes...*

**VIVA MEJOR Y MAS CONFORTABLE**
Tire sus muebles viejos y compre muebles nuevos
Sólo se vive una vez
**Cooperativa San Frutos proveedor: muebles lázaro**

**AUTOMOVILISTA**
**Conserve el interior de su coche. Instale fundas en Skai, Cuero, Flex, Foam-car o Meraklon. Gran surtido.**
**Accesorios La Unión**

MARCONI ESPAÑOLA

IMT

★ TELEVISORES
★ FRIGORIFICOS
★ AUTO-RADIOS

ASISTENCIA TECNICA GARANTIZADA

MARCONI ESPAÑOLA S. A.

DISTRIBUIDOR:
**Eulalio Moreno**
PLAZA DE FRANCO, 8

**¡MUY IMPORTANTE!**
Abonamos a usted hasta 5.000 pesetas por su viejo televisor, a cambio de un nuevo televisor MARCONI último modelo.


M.C.D. 2022

# Aquí, todos los DEPORTES

## LA GIMNASTICA SEGOVIANA EMPATO EN OLIVENZA A UN GOL

### Partido malo, sin que ninguno de los dos equipos hiciera lo suficiente para merecer la victoria

**Esporádicas reacciones de los azulgrana y buena actuación de Malaquías, el mejor de los veintidós**

*Olivenza, 7.—(Especial para "El Adelantado de Segovia", de la Agencia Mencheta).—El partido se jugó en el Estadio Municipal y ha resultado el peor de los habidos en la temporada. Ninguno de los dos equipos contendientes ha hecho méritos para obtener la victoria y, por tanto, el empate ha sido justo.*

*El primer tiempo se redujo a un peloteo sin orden ni concierto, por uno y otro bando, sin que hubiera nada digno de destacar a no ser por una bonita internada del interior local Antoñito que al no encontrar apoyo cerca del área, no se tradujo en gol.*

Fue el único momento de peligro que se produjo ante una de las dos puertas.

Naturalmente, el aburrimiento prendió en el graderío.

El segundo tiempo fue más movido y en él se marcadon los dos goles del encuentro.

El primero en marcar fue el equipo local, magnífico gol fruto de unos minutos de entusiasmo. A los 10 minutos de la fase, se produjo un avance por el ala derecha, avance llevado por Ríos, que centra y Madriles, bien colocado, chuta con la izquierda, de manera imparable.

Este gol entusiasma a público y jugadores que ponen furia y entusiasmo en sus jugadas, pero, poco tiempo duró esta alegría, pues dos minutos después se produjo una falta cerca del área local. La falta fue sacada por Parada, y Santi la toca ligeramente de cabeza, marcando así el gol del empate.

A partir de este momento el equipo visitante se crece y somete a un acoso constante a la puerta local. Basta decir que se produjeron doce saques de esquina contra el Olivenza.

Los de casa solo hiceron algunos avances esporádicos, sin que llegaran a inquietar seriamente al meta visitante.

La cerrada defensa de los locales consiguió que se llegara al final del encuentro sin variación en el marcador.

Es, como hemos dicho, el peor partido que le hemos visto jugar al equipo oliventino. Desganados sus jugadores, faltos de fuerza, desafortunados en los pases, sin entusiasmo por buscar la pelota. En resumen: han dado sensación de un equipo de tercera regional.

Ortega, que es el alma del conjunto, ha jugado esta tarde resentido de una lesión, y no ha estado a la altura de otros encuentros.

Es posible que esto haya influido en el rendimiento del equipo. De los once destacaríamos al meta Nandi.

Tampoco ha dado el equipo de Segovia sensación de gran conjunto. Durante la primera mitad del encuentro parece que venía con el plan premeditado de pasar el tiempo destruyendo juego y buscando el resultado de empate a cero.

Es en el segundo tiempo, y después de la obtención del gol del empate, cuando intentó jugar al ataque. Pero sin que su esfuerzo tuviera resultado positivo.

De sus jugadores, merece destacar la actuación de Malaquías que, a nuestro juicio, ha sido el mejor de los veintidós.

Dirigió el encuentro, acertadamente, el colegiado Sr. Castillo Izquierdo, y los equipos fueron:

Olivenza: Nandi; Lili, Ortega, Ramón; Loli, Madriles; Adelardo, Ríos, Infantes, Antoñito y Choli. En el segundo tiempo Alfonso sustituyó a Infantes.

Segoviana: Peña; Pedro, Emilio, Martínez; Diego, Parada; Malaquías, Zambrano, Santi, Ponce y Zamorano. A los 36 minutos del primer tiempo, Abel sustituyó a Peña, y a los 12 del segundo, Rodri salió en el puesto de Zamorano.

## LA QUINIELA GANADORA

1.ª Y 2.ª DIVISION

| | |
|---|---|
| Valencia - Pontevedra | 1 |
| Celta - Coruña | X |
| Mallorca - Real Madrid | 2 |
| At. Madrid - At. Bilbao | 1 |
| Zaragoza - Barcelona | 1 |
| Sabadell - Las Palmas | 1 |
| Granada - Elche | X |
| Sevilla - Real Sociedad | X |
| Murcia - Málaga | X |
| Oviedo - Osasuna | 1 |
| Burgos - Valladolid | 1 |
| Salamanca - Gijón | 2 |
| Calvo Sotelo - Onteniente | 1 |
| Orense - Castellón | 1 |

* * *

Se han encontrado 605 boletos con 14 aciertos, 7.356 de trece y 69.324 de doce. La recaudación ha sido de 206 millones de pesetas.

AJEDREZ

## El Torneo Internacional de Palma de Mallorca

Palma de Mallorca, 8.—Resultados de las partidas aplazadas de la ronda número 13, disputadas ayer en esta ciudad, correspondientes al Torneo Internacional de Ajedrez.

Torán-Díez del Corral, 0-1. 42 jugadas, defensa indo-benoni.

Mecking-Szabo, 1-0. 56 jugadas, defensa pirc.

Penrose-Damjanovic (nuevamente aplazada).

Se jugó en esta jornada, la partida pendiente de la ronda número 11, con el siguiente resultado:

Pomar-Panno, tablas, 73 jugadas. Defensa india de dama.

La clasificación es la siguiente:

Larsen y Petrosian, 8,5 puntos.
Hort, Spassky y Mecking, 8.
Korchnoi, 7,5.
Najdorf y Díez del Corral, 7.
Parma, 6,5.
Panno, 6.
Szabo, Pomar, Unzicker, Bobotsov y Penrose (este último con una partida pendiente), 5,5.
Medina, 5.
Torán, 4,5.
Damjanovic (con una partida pendiente), 4.

La jornada de hoy lunes es de descanso.—Alfil.

ATLETISMO

## El inglés Berford ganó el Trofeo Jean Bouin

Barcelona, 7.--Dave Berford se ha adjudicado el triunfo absoluto en el XX Gran Premio Internacional Ciudad de Barcelona-XIV Trofeo Jean Bouin, celebrado esta mañana sobre un recorrido urbano de 6.000 metros, que ha cubierto con el tiempo de 15 minutos, 37 segundos y 8 décimas.

En segundo y tercer lugar se han clasificado sus compañeros de equipo Robert E. Holt, con 15 minutos y 50 segundos, y D. H. Graham, con 15 minutos, 54 segundos y 6 décimas. El primer español que se ha clasificado en la categoría «seniors» ha sido José Molíns, del Club Juventud Atlética, de Sabadell, con 16 minutos, 26 segundos y 2 décimos. Alfil.

## 34 nuevos entrenadores de fútbol

Madrid, 7.— La Real Federación Española de Fútbol ha facilitado la siguiente relación de alumnos que han obtenido el título nacional de entrenador de fútbol en la convocatoria celebrada en Madrid del 25 al 28 de noviembre de 1969:

Javier Alcántara Uhegun, Mario Anchisi Ciceri, Pedro Arcas Bou, Enrique Casas Cobo, Angel Castillo Lázaro, Carmelo Cedrún Ochoandátegui, J. Antonio Cuervo Fernández, Juan Carlos Díaz Quincoces, Víctor Fe Alvarez, Manuel Fernández Mora, Francisco Javier García-Verdugo Garrido, Eduardo Gómez-García Bardón, Arsenio Iglesias Pardo, Sandor Kicsis Peter, Rogelio Lorite Ibáñez, Manuel Martín Vences, Conrado Matamala Sistac, José Medina Martínez, Diego A. Mendoza Román, Mariano Moreno Serrano, José Antonio Naya Mella, Teodoro Nieto López, Amadeo Núñez Romero, Manuel Pachón Casana, Joaquín Pardo Gómez, José Pinto Rosas, Ferenck Puskas Biro, Eusebio Ríos Fernández, Félix Rodríguez Sánchez, Luis Rodríguez Vaz, José Ruiz Valenzuela, José Toth Zele, Carlos Torres Barrallobre y Francisco Vinacua Martínez.

**Teléfonos de EL ADELANTADO**

Dirección ..... 1750
Redacción ..... 2025
Administración e Imprenta 2299

## 2-1 Difícil triunfo del C. D. Acueducto sobre el C. F. ALCAZAR

### NAVAS fue el GOLEADOR en un ENCUENTRO FLOJO

**Alineaciones.—C. F. Alcázar: Valbuena; Caliche, Ramos, Pichi; Vela, Enrique; Flores, Ramón, Barrios, Chicharro y Ruiz.**

**C. D. Acueducto: Goyo; Antonio, Romero, González; José-Luis, Vallejo; Ñete, Navas, Berzal, Vallejo y Del Río.**

**Sustituciones.—30 minutos. Ruiz deja su puesto a Ri co en el Alcázar, y al comenzar la segunda parte sale Mesa por Vela.**

**En el Acueducto a los 36 minutos Fuentetaja ocupa el puesto de Vallejo y Mariano el de Romero al comezar la segunda mitad por lesión de éste.**

**ARBITRO**

El señor Sevilla no nos convenció. Al final se equivocó, o mejor dicho, no quiso hacer caso a sus ayudantes, dando dos ocasiones para que el Alcázar tratara de empatar. Gracias a sus auxiliares, en particular al señor Cavía, no lo hizo peor.

**GOLES**

1-0. Cinco minutos. Punterazo de Navas por alto que no puede terminar de recoger Valbuena, fallando e introduciendo el balón en su portería. Así termina el primer tiempo.

2-0. Minuto veinte de la segunda parte. Falta que saca Fuentetaja sobre Navas, que de tiro bajo hace el segundo del Acueducto.

2-1. Chicharro, ante la pasividad de la defensa segoviana, lanza un gran disparo ante el que nada puede hacer Goyo.

**INCIDENCIAS**

Tarde fría y poco público en los graderíos de El Peñascal. Mucha deportividad en los jugadores.

No ha sido nada fácil el triunfo del Acueducto ante un equipo veterano como lo es el Alcázar de San Juan, descendido de Tercera División y en el que forman jugadores tan conocidos como el meta Valbuena, el central Ramos, el lateral Caliche, Chicharro y otros, en particular Flores.

El C. D. Acueducto ha realizado una primera parte bastante floja. Su formación fue el clásico 4-2-4 con los dos hermanos González en la defensa con Romero y Cristóbal, mientras que José Luis Sanz y Vallejo eran los medios, y Ñete, Navas, Berzal y Del Río formaban la delantera.

El equipo local, ante esta posición en el campo, dejaba que los del Alcázar llegaran con facilidad a su área, pero la buena colocación de la retaguardia segoviana y la ineficacia de la delantera visitante hacía que Goyo tuviera que intervenir pocas veces.

Pronto marcaría el Acueducto y pronto dejaríamos de ver buen juego por parte de nuestro equipo. Vallejo no engranaba con la delantera y José Luis estaba más atento a la defensa que a la línea medular, por otra parte Berzal no encontraba su sitio ni su disparo, y así con un Ñete que abusaba en exceso del regate, no se podía llegar con peligro a los aledaños de Valbuena.

Por otro lado, se dejó completamente suelto a Flores, que ocupó el centro del terreno y hacía incursiones bastantes peligrosas.

Hubo momentos de gran peligro para la puerta de Goyo en sucesivos remates con despejes flojos de la defensa que, por fortuna, la delantera visitante no supo aprovechar.

Otra buena ocasión la pierde Barrios al quedar solo y tirar fuera.

Los segovianos se encuentran un poco imprecisos en la línea media, pero los del Alcázar no saben aprovecharse de esta situación.

Con el 1-0 terminaría la primera parte, en la que el Alcázar realizó mejor juego, pero en el centro del terreno.

A raíz de conseguir su segundo tanto el acueducto, iban 20 minutos, fue cuando presenciamos un buen fútbol: rápido, incisivo, seguro, que duraría unos díez minutos. Después volvió a hacerse dueño del terreno el Alcázar, y los minutos finales fueron casi dramáticos. De todas formas el Acueducto ha vuelto a poner su característico amor propio que le ha hecho salir airoso una vez más ante un gran equipo como lo era en esta ocasión el C. F. Alcázar.

Destacaron por el Alcázar: Caliche, Flores y el interior Chicharro.

Por el Acueducto, Navas, aparte de los dos tantos; Goyo en felices intervenciones, algunas muy arriesgadas; Cristóbal y en la segunda mitad Mariano, muy seguros, sin que los demás desentonaran a excepción de Berzal, muy torpe, y de Ñete, en la primera parte con el exceso de regate señalado.

BALONMANO

## 22-10 EL C. D. ACUEDUCTO DERROTO AL PEÑALARA

Segunda jornada del Campeonato Provincial de Balonmano femenino, enfrentándose el Peñalara y el Acueducto, terminando el encuentro con el resultado de 22-10 (11-4) para el C. D. Acueducto.

El Peñalara, que en su primer partido había vapuleado al equipo del Medina, de la Sección Femenina, que dirige el Sr. Santos, por el tanteo de 29-0, se encontró con demasiadas dificultades para poder formar su cuadro frente a este potente equipo del C. D. Acueducto. En parte del encuentro había cinco jugadoras en el terreno de juego; pero cinco jugadoras que se han batido denodadamente y han luchado de manera formidable ante un enemigo netamente superior.

El partido en sí y durante los 50 minutos, ha tenido claro color acueductista; se ha limitado este equipo a ganar el partido sin abusar de la inferioridad numérica y han participado, durante muchos minutos del encuentro, todas las muchachas de Boby que pudiéramos llamar suplentes.

El Acueducto ha puesto en juego la táctica del 3-3, que ante este equipo le ha dado gran resultado. Ya la primera mitad acabó con un claro 11 a 4 que dejaba prácticamente el partido resuelto. Muy bien Purificación Mesa con su fuerte disparo, aunque lo practicara a bastante distancia.

Dirigió este encuentro el novel señor Cabrera, que dejó constancia de ser éste el primer partido que dirigía. A sus órdenes los equipos formaron así:

Peñalara: Ramona; Emilia Mesa (2), Angeles Blázquez (3), Purificación Mesa (5) y Delia Brunicardi.

C. D. Acueducto: Carmen Bernabé; Fuencisla Gómez (2), M.ª Luisa Rivas (3), Oliva Bermejo (4), Mari-Cruz Martín (3), Paloma Sanz (1) Araceli Tejedor (4), Crucita Martín (5), Mari Carmen Velasco y Mercedes Herrero.—L. V.

## Resultados y clasificaciones

PRIMERA DIVISION

**Valencia, 2; Pontevedra, 0.**
**Celta, 2; Coruña, 2.**
**Mallorca, 1; Real Madrid, 2.**
**At. Madrid, 2; At. Bilbao, 1.**
**Zaragoza, 2; Barcelona, 1.**
**Sabadell, 1; Las Palmas, 0.**
**Granada, 0; Elche, 0.**
**Sevilla, 1; Real Sociedad, 1.**

| | J. | G. | E. | P. | F. | C. | Puntos |
|---|---|---|---|---|---|---|---|
| At. Madrid. | 13 | 9 | 3 | 1 | 23 | 9 | 21+ 7 |
| At. Bilbao.. | 13 | 8 | 2 | 3 | 20 | 9 | 18+ 4 |
| R. Madrid.. | 13 | 7 | 4 | 2 | 25 | 16 | 18+ 6 |
| Granada ... | 13 | 6 | 4 | 3 | 14 | 10 | 16+ 4 |
| Sevilla ..... | 13 | 7 | 2 | 4 | 15 | 13 | 16+ 2 |
| R. Sociedad | 13 | 7 | 1 | 5 | 19 | 17 | 15+ 3 |
| Valencia ... | 13 | 5 | 4 | 4 | 11 | 8 | 14+ 2 |
| Zaragoza ... | 13 | 6 | 2 | 5 | 13 | 14 | 14 |
| Barcelona . | 13 | 5 | 3 | 5 | 17 | 18 | 13+ 1 |
| Celta ..... | 13 | 4 | 4 | 5 | 16 | 16 | 12— 2 |
| Coruña ..... | 13 | 4 | 3 | 6 | 12 | 14 | 11— 3 |
| Elche ..... | 13 | 4 | 3 | 6 | 15 | 22 | 11— 1 |
| Las Palmas. | 13 | 4 | 2 | 7 | 16 | 19 | 10— 4 |
| Sabadell .... | 13 | 4 | 2 | 7 | 13 | 16 | 10— 4 |
| Mallorca ... | 13 | 2 | 1 | 10 | 17 | 32 | 5— 7 |
| Pontevedra . | 13 | 1 | 2 | 10 | 9 | 22 | 4— 8 |

SEGUNDA DIVISION

**Orense, 1; Castellón, 0.**
**Español, 3; Rayo Vallecano, 1.**
**Murcia, 2; Málaga, 2.**
**Ilicitano-Córdoba se juega hoy.**
**Oviedo, 2; Osasuna, 0.**
**Burgos, 4; Valladolid, 1.**
**Salamanca, 0; Gijón, 4.**
**Bilbao At.-Betis se juega hoy.**
**Ferrol, 3; San Andrés, 2.**
**Calvo Sotelo, 2; Onteniente, 0.**

| | J. | G. | E. | P. | F. | C. | Puntos |
|---|---|---|---|---|---|---|---|
| Gijón ..... | 14 | 9 | 3 | 2 | 28 | 11 | 21+ 7 |
| Español .... | 14 | 7 | 4 | 3 | 23 | 12 | 18+ 4 |
| Rayo V. ... | 14 | 7 | 3 | 4 | 20 | 13 | 17+ 3 |
| Oviedo ..... | 14 | 5 | 5 | 4 | 15 | 9 | 15+ 1 |
| Valladolid . | 14 | 6 | 3 | 5 | 18 | 21 | 15+ 1 |
| Málaga ..... | 14 | 5 | 4 | 5 | 23 | 19 | 14 |
| Onteniente . | 14 | 6 | 2 | 6 | 15 | 13 | 14 |
| Ilicitano ... | 13 | 5 | 4 | 4 | 17 | 15 | 14+ 2 |
| Osasuna .... | 14 | 5 | 4 | 5 | 23 | 22 | 14 |
| Burgos ..... | 14 | 5 | 4 | 5 | 19 | 20 | 14 |
| Córdoba .... | 13 | 5 | 4 | 4 | 11 | 13 | 14 |
| Betis ..... | 13 | 4 | 5 | 4 | 16 | 14 | 13— 1 |
| C. Sotelo ... | 14 | 5 | 3 | 6 | 12 | 16 | 13— 1 |
| Ferrol ..... | 14 | 5 | 3 | 6 | 14 | 21 | 13— 1 |
| Bilbao At... | 13 | 3 | 6 | 4 | 9 | 10 | 12 |
| Castellón ... | 14 | 6 | 0 | 8 | 15 | 19 | 12— 2 |
| Murcia ..... | 14 | 3 | 6 | 5 | 12 | 17 | 12— 2 |
| Orense ..... | 14 | 4 | 3 | 7 | 16 | 23 | 11— 3 |
| S. Andrés... | 14 | 4 | 3 | 7 | 10 | 17 | 11— 3 |
| Salamanca . | 14 | 3 | 3 | 8 | 11 | 22 | 9— 5 |

TERCERA DIVISION

| | J. | G. | E. | P. | F. | C. | Puntos |
|---|---|---|---|---|---|---|---|
| Plus Ultra . | 14 | 9 | 3 | 2 | 26 | 7 | 21+ 5 |
| Moscardó .. | 14 | 9 | 3 | 2 | 34 | 12 | 21+ 7 |
| E. Delicias. | 14 | 7 | 5 | 2 | 25 | 17 | 19+ 5 |
| Tenerife .... | 13 | 7 | 4 | 2 | 25 | 8 | 18+ 6 |
| Mérida ..... | 14 | 8 | 2 | 4 | 33 | 20 | 18+ 4 |
| Plasencia ... | 14 | 6 | 5 | 3 | 16 | 10 | 17+ 1 |
| Talavera ... | 14 | 7 | 3 | 4 | 30 | 22 | 17+ 3 |
| Pegaso ..... | 14 | 6 | 5 | 3 | 22 | 17 | 17+ 3 |
| Alcalá ..... | 14 | 6 | 3 | 5 | 31 | 22 | 15— 1 |
| Reyfra ..... | 14 | 5 | 5 | 4 | 24 | 19 | 15+ 3 |
| Boetticher . | 14 | 5 | 4 | 5 | 27 | 29 | 14 |
| Carabanchel | 14 | 6 | 2 | 6 | 23 | 25 | 14 |
| Badajoz .... | 14 | 5 | 2 | 7 | 26 | 22 | 12 |
| Aviaco ..... | 13 | 3 | 5 | 5 | 15 | 18 | 11— 1 |
| Quintanar . | 14 | 2 | 7 | 5 | 13 | 22 | 11— 5 |
| Extremad... | 14 | 4 | 3 | 7 | 21 | 35 | 11— 1 |
| Cacereño ... | 14 | 4 | 2 | 8 | 15 | 24 | 10— 4 |
| Segoviana .. | 14 | 3 | 3 | 8 | 19 | 29 | 9— 5 |
| Toledo ..... | 14 | 2 | 1 | 11 | 15 | 44 | 5— 9 |
| Olivenza ... | 14 | 1 | 1 | 12 | 14 | 51 | 3—11 |

## Varios muchachos vallisoletanos se perdieron en Navacerrada

### Pero lograron regresar sin novedad al albergue

Madrid, 8.—Entre las nueve y las diez de la noche de ayer se extendió por Madrid la alarmante noticia de que un nutrido grupo de muchachos de la O. J. E. de Valladolid, exactamente 18, se encontraban perdidos entre las nieves del puerto de Navacerrada. Puestos al habla primero con Venta de Arias y luego con el albergue juvenil Francisco Franco, que es donde se encontraban los chicos, se comunicó que, afortunadamente, se había resuelto todo de forma satisfactoria.

En efecto: dieciocho o veinte muchachos que habían salido, en compañía de otros más, a practicar diversos ejercicios deportivos, se separaron sin saber cómo de los demás, llegándose a organizar diversos preparativos para su búsqueda en medio de una gran inquietud. Sin embargo, los chicos consiguieron regresar sanos y salvos al albergue Francisco Franco, aunque ya bien entrada la noche. Todo quedó, pues, en la zozobra de los primeros momentos.

**Nuestro deber como segovianos es contribuir, en la medida de nuestras posibilidades, a sufragar las obras en el Santuario de la Fuencisla.**

GRUPO VIII DE TERCERA DIVISION

## El líder, PLUS ULTRA, derrotado en su propio campo por el Tenerife

### También ganaron fuera Moscardó y Aviaco

**PEGASO, 4; CACEREÑO 3**

Madrid.—Mucho movimiento en el marcador, que se inició con un gol de Vázquez, para empatar después Santo. Tras el descanso, se adelantan los locales con un gol de García, empatando Martos; vuelve a adelantarse el Pegaso con gol de Adrián, y nueva igualada, a cargo de Vila; finalmente, Juanjo hace el gol del triunfo local.

Arbitro: Sr. Díaz Frías, bien.

**PLASENCIA, 2; BOETTICHER, 0**

**Plasencia.—Primer tiempo de juego aburrido, con ligero dominio local y un gol de Zugazaga. Apenas iniciada la segunda parte, Garrido hizo el segundo, y el Plasencia jugó mucho mejor, más animado y con velocidad. El Boetticher no se entregó nunca y contraatacó con peligro en numerosas ocasiones.**

**Destacaron por los locales, Asparren, Garrido y Marqués; por los visitantes, Delgado, Rafa y Sánchez Rubio.**

**Arbitro: Señor Regalado Durán, bien.**

**MERIDA, 0; MOSCARDO, 1**

Mérida.—El Moscardó realizó el juego que más le convenía: defensa a ultranza con rápidos contrataques, por lo que el dominio correspondió siempre al Mérida, cuya actuación en conjunto ha sido floja, lo que produjo su derrota con el gol de Laborda, logrado a poco de comenzar la segunda parte.

Destacaron por el Moscardó, Michel, Ramírez y Ramón; por el Mérida, Mendoza y Rodri.

Arbitro: Sr. De la Hoz, bien.

**QUINTANAR, 1; EXTREMADURA, 1**

**Quintanar de la Orden.—Los locales merecieron una clara victoria, pero la mala suerte se cebó en ellos, y aunque dominaron constantemente durante los noventa minutos, sólo lograron un gol, de Angelín, en el primer tiempo. En el segundo, Torres hizo el empate.**

**Destacaron por el Quintanar, Escudero y Angelín; por el Extremadura, su meta Gerardo.**

**Arbitro: Sr. García Serrano, discreto.**

**TOLEDO, 0; AVIACO, 3**

Toledo.—Los locales pusieron de relieve su total impotencia y falta de cohesión ante un enemigo que también jugó poco, aunque supo aprovechar los fallos toledanos. Borrego marcó en el primer tiempo, y en el segundo lo hicieron Aranda y Caballero.

Arbitro: Sr. Muñoz Morales, bien.

**ALCALA, 3; TALAVERA, 3**

**Alcalá de Henares.—Dominio alterno, bajo fuerte viento, aunque jugó más el equipo forastero debido a la poca conexión de los locales. Marcaron primeramente los locales, por medio de Sánchez Cabezudo, y antes del descanso empató Arias. En la continuación vuelve a marcar Arias, y empata Heredero. Después, Trías lanza un penalty y pone el 3-2 favorable a los locales, pero a los 42 minutos Arias establece la igualada definitiva.**

**Arbitro: Sr. Granero, regular.**

**E. DELICIAS, 3; REYFRA, 3**

Valladolid.—Ambos conjuntos ju-

**(Continúa en la página 6)**

## Venció el Juvenil en Leganés

En el partido jugado ayer por la mañana en Leganés, entre el equipo de la O. J. E. de aquella localidad y el juvenil de la Gimnástica Segoviana, se registró el triunfo de este último por el tanteo de 1-3.

**VEHICULOS USADOS**

PRECIOS DE OCASION

**Camiones-Automóviles-Tractores**

Véalos y pruébelos. Buen estado

Revisados en nuestra Base de Servicio

Exposición y venta en:

**BARREIROS**

**Carretera San Rafael, 64**

Teléfs. 4693 - 4694 - 3836 - 4220

M.C.D. 2022

# Manifestación "ornitológica" en BRUJAS

## Piden poder cazar con cepo y liga

**Brujas (Bélgica), 7.—Violentos choques entre manifestantes y contramanifestantes, varios heridos e intervención de la Policía. Tal es el balance que arroja la manifestación de protesta organizada hoy en Brujas por el VIII Congreso de la Federación Nacional de Ornitólogos y Amantes de los Pájaros, y en la que, según la Policía, participaron entre diez mil y doce mil personas.**

La finalidad de los manifestantes era protestar contra la ley del 26 de diciembre de 1968 que imponía ciertas restricciones a la caza de pájaros con cepos. Centenares de pancartas enorboladas por los protestatarios reclamaban la retirada íntegra de la disposición legal, la libertad de caza con cepo, trampas de liga de 20 metros de largas, el restablecimiento de los derechos de los ornitólogos y el saneamiento de la reglamentación en vigor hasta 1970.

Choques bastantes violentos se produjeron al intervenir un grupo de unos cien contramanifestantes que reclamaban la prohibición total de la caza de pájaros. Mientras tanto, en el teatro Municipal de Brujas un millar de manifestantes, dirigentes y parlamentarios comprendidos, examinaban el procedimiento de lograr que su acción fuera eficaz, concluyendo en la necesidad de realizar una marcha sobre Bruselas.—Efe.

# DEPORTES

## Grupo VIII de Tercera División

(Viene de la página 5)

garon con entusiasmo, y las alternativas en el marcador dieron emoción al encuentro. Al descanso se llegó con clara ventaja local, pues aunque inauguró el marcador Sanjurjo para el Reyfra, marcaron después Cardeñosa, Alvarez y Geniupi. En la segunda parte, Capón y Pérez García lograron los tantos que suponían la igualada.

Arbitro: Sr. Sevillano, que perjudicó enormemente al Europa.

**CARABANCHEL, 3; BADAJOZ, 0**

**Madrid.—En la primera mitad, el viento sopló a favor del Badajoz, y aunque el equipo jugó bien, no supo aprovechar aquella circunstancia. El dominio fue alterno, pero en la continuación correspondió totalmente al Carabanchel, que había conseguido un gol de Aguilla en la primera mitad, y en la segunda, dos más de Peter.**

**Destacaron por los locales, Camargo II y De la Huerta; por los visitantes, Aguirre I y González.**

**Arbitro: Sr. García Carrión, bien.**

**PLUS ULTRA, 0; TENERIFE, 1**

Madrid.—Partido muy duro y violento en ocasiones, ante la pasividad del árbitro. Resultaron lesionados varios jugadores locales, uno con un profundo corte en una oreja. El Tenerife ha jugado un buen partido, aunque abusó un poco de dureza. El Plus Ultra ha tenido una actuación bastante desafortunada, y aunque dominó en ciertos momentos del encuentro, no supo resolver las situaciones a su favor.

Cabrera en la segunda parte, marcó el gol tinerfeño.

Arbitro: Sr. Melero, anticasero.

## Primera Regional y Copa Ramón Triana

### RESULTADOS

Pata 1; Tomelloso, 1.
Guadalajara, 5; Femsa, 1.
Getafe, 2; C. Caminos, 1.
Acueducto, 2; Alcázar, 1.
R. Madrid, 1; Leganés, 0.
Aranjuez, 2; Almagro, 1.
Avila, 3; Socuéllamos, 1.
At. Madrid, 2; P. Bonita, 1.
R. Vallecano, 4; S. Bárbara, 0.
Aravaca, 2; Fuencarral, 1.

### Clasificación

| | J. | G. | E. | P. | F. | C. | Puntos |
|---|---|---|---|---|---|---|---|
| Getafe | 11 | 10 | 1 | 0 | 26 | 8 | 21 |
| Leganés | 13 | 7 | 4 | 2 | 22 | 11 | 18 |
| Guadalajara | 12 | 7 | 3 | 2 | 25 | 16 | 17 |
| Socuéllamos | 13 | 7 | 2 | 4 | 26 | 11 | 16 |
| Aranjuez | 11 | 6 | 2 | 3 | 21 | 12 | 14 |
| Acueducto | 10 | 6 | 2 | 2 | 16 | 14 | 14 |
| Alcázar | 14 | 4 | 5 | 5 | 26 | 26 | 13 |
| Avila | 10 | 5 | 1 | 4 | 18 | 11 | 11 |
| Aravaca | 11 | 5 | 1 | 5 | 11 | 18 | 11 |
| C. Caminos | 12 | 4 | 2 | 6 | 19 | 11 | 10 |
| Fuencarral | 11 | 4 | 2 | 5 | 11 | 13 | 10 |
| Tomelloso | 10 | 3 | 4 | 3 | 13 | 12 | 10 |
| S. Bárbara | 11 | 3 | 2 | 6 | 12 | 16 | 8 |
| Femsa | 11 | 3 | 2 | 6 | 16 | 25 | 8 |
| Almagro | 13 | 3 | 2 | 8 | 20 | 29 | 8 |
| Plata | 11 | 2 | 2 | 7 | 11 | 27 | 6 |
| P. Bonita | 11 | 0 | 1 | 10 | 12 | 34 | 1 |

### COPA RAMON TRIANA

| | J. | G. | E. | P. | F. | C. | Puntos |
|---|---|---|---|---|---|---|---|
| Getafe | 14 | 12 | 2 | 0 | 38 | 14 | 26 |
| R. Madrid | 14 | 11 | 0 | 3 | 46 | 9 | 22 |
| Leganés | 14 | 7 | 4 | 3 | 22 | 12 | 18 |
| Rayo V. | 14 | 7 | 4 | 3 | 21 | 15 | 18 |
| Guadalajara | 14 | 7 | 4 | 3 | 28 | 21 | 18 |
| Aranjuez | 14 | 7 | 3 | 4 | 24 | 16 | 17 |
| Socuéllamos | 14 | 7 | 2 | 5 | 26 | 17 | 16 |
| Acueducto | 13 | 7 | 2 | 4 | 20 | 26 | 16 |
| At. Madrid | 14 | 6 | 3 | 5 | 26 | 21 | 15 |
| Tomelloso | 13 | 5 | 5 | 3 | 16 | 13 | 15 |
| Avila | 13 | 5 | 3 | 5 | 19 | 14 | 13 |
| Alcázar | 14 | 4 | 5 | 5 | 26 | 26 | 13 |
| Femsa | 14 | 4 | 3 | 7 | 23 | 26 | 11 |
| Fuencarral | 14 | 4 | 3 | 7 | 11 | 24 | 11 |
| Aravaca | 14 | 5 | 1 | 8 | 13 | 30 | 11 |
| C. Caminos | 13 | 4 | 2 | 7 | 19 | 23 | 10 |
| Almagro | 14 | 3 | 3 | 8 | 22 | 35 | 9 |
| S. Bárbara | 14 | 3 | 2 | 9 | 13 | 25 | 8 |
| Plata | 13 | 2 | 2 | 9 | 11 | 29 | 6 |
| P. Bonita | 13 | 0 | 1 | 12 | 14 | 41 | 1 |

## COLABORACION ESPONTANEA

RECORDAMOS DE NUEVO A QUIENES NOS ENVIAN ARTICULOS, SEA CUALQUIERA LA INDOLE Y EL TEMA QUE DESARROLLEN, QUE NO SERAN ATENDIDOS SI NOS LLEGAN EN FORMA ANONIMA.

INSISTIMOS, TAMBIEN, EN QUE NO ESTABLECEREMOS CORRESPONDENCIA SOBRE LOS ORIGINALES NO SOLICITADOS.

**Bromas y Veras T. V.**

Vivimos una eterna coyuntura de futuro, que es el gran denominador que no conoce ni jóvenes ni viejos, porque es el único camino por el que a la Humanidad le es dado caminar hacia su destino.

**Perfumería T. VELASCO**

**Productos de belleza REVLON**
**Surtido completo y reciente**

# SUCESOS

## Una mujer muerta y su hija gravísima, por atropello, en MADRID

Madrid, 8.—Una mujer resultó muerta y su hija gravísimamente herida en un accidente de tráfico ocurrido en la calle de Hermanos García Noblejas, donde comienza la autopista para Ajalvir. El turismo M-725.590, que conducía don Mariano Rabadán Molina, atropelló a doña Juana González González, de 63 años, viuda, que habitaba en la plaza del Mesías, 11, y a su hija Carmen Martín González, de 21 años. Fueron trasladadas al ambulatorio de San Blas, donde la madre ingresó ya cadáver. La hija fue asistida de fractura de ambas piernas, epistaxis, fuerte conmoción cerebral y otras heridas, de carácter muy grave. Pasó a la clínica La Paz, donde quedó hospitalizada.

### Dos robos, con uno de los autores detenidos, por «el tirón»

Dos robos por el procedimiento de «el tirón» tuvieron lugar en Madrid durante el fin de semana. En uno de los casos los ladrones—cuatro jóvenes que ocupaban un turismo—consiguieron huir, si bien, en el segundo, el autor fue detenido por un policía municipal afecto al servicio de zona azul.

En el primer caso la perjudicada fue la señorita Pilar Martín Gafeas, de 23 años, estudiante, domiciliada en una residencia de la calle de Triana, número 53. La joven salió de casa; poco después un turismo se le acercó por detrás y uno de los ocupantes le arrebató el bolso de un tirón para darse de inmediato a la fuga. La joven llevaba 2.200 pesetas en metálico y algunos efectos y documentos.

En el segundo caso el autor fue César Martínez Ortiz, de 27 años, quien cuando iba por la plazuela de San Ginés arrebató el bolso a una anciana y se dio a la fuga. Un policía municipal del servicio de zona azul advirtió lo que ocurría y salió en persecución del joven: Hubo unos momentos de gran alboroto, pues la señora sufrió una crisis nerviosa y otras personas salieron en persecución del joven. Poco después, tras haber cruzado la calle del Arenal y ya en la plaza de San Martín, el policía consiguió detener al joven quien había arrojado el bolso durante la carrera. El detenido pasó a disposición del juez de guardia.

### Denunciado en Alemania y detenido en Madrid

Un hombre de nacionalidad española y residente en Alemania, llamado Vicente Tomás Seco, denunció ante la Policía alemana a otro español que antes de salir para España le había robado 1.100 marcos y 400 pesetas. La Brigada de Investigación Criminal tuvo conocimiento del hecho y consiguió detener en Madrid al autor de la sustracción, recuperando la mayor parte del dinero. El detenido es un joven de 19 años, cuyas iniciales son J. G. P.

### Roban 60 camisas, 20 gabardinas y 30 pantalones

Don Antonio de las Torres Ruiz, propietario de una tienda de confecciones de la barriada de Barajas, ha denunciado a tres jóvenes desconocidos que consiguieron huir en un turismo al ser sorprendidos por un sereno después de apoderarse de 60 camisas, 20 gabardinas y 30 pantalones, por un valor aproximado a sesenta mil pesetas. Los jóvenes forzaron la puerta de acceso al establecimiento.

## GUIA MEDICA — ODONTOLOGOS Y CLINICAS

CLINICA GILA.—CIRUGIA GENERAL
**CIRUGIA VASCULAR — VARICES**
Consulta de 10,30 a 2 tarde
San Francisco, 23 — Segovia — Teléfono 2088

### CRUCIGRAMA NUMERO 4.714

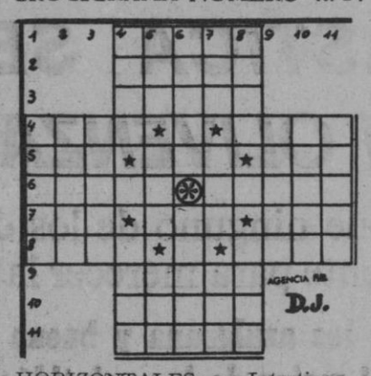


HORIZONTALES: 1. Intestino.—2. Composiciones poéticas.—3. Liliputiense femenino.—4. Ceniciento. Desafío. 5. Tejido de mallas. Valle santanderino. Movimiento convulsivo habitual.—6. Polo positivo de una batería eléctrica. De su parecer.—7. Semejante. Monarca. Verdura.—8. Ala desplumada. Espacio entre los pies al andar.—9. Decreto del zar.—11. Nombre de mujer.

VERTICALES: 1. Amena.—2. Relativo a los riñones.—3. Figura de falsa deidad.—4. Número cardinal. Masa de vapor de agua en la atmósfera. 5. Río alemán. Preposición. Oxido de calcio.—6. Magnetiza. Fuga, escapa.—7. Alimento. Existo. Arbol de hojas medicinales.—8. Guisar. Entristecimiento.—9. Parte de la Filosofía.—10. Acierto, plural.—11. Antiguo nombre del clavel.

**Solución al crucigrama número 4.713**

HORIZONTALES: 1. Epica.—2. Rodar.—3. Irene.—4. Orán. Lodo. 5. Jas. Ale. Cos.—6. Etapa. Orate.—7. Ros. Ras. Ser.—8. Aseo. Lona.—9. Imita.—10. Dijes.—11. Ososo.

VERTICALES: 1. Ojera.—2. Ratos. 3. Asase.—4. Erín. Oído.—5. Por. Aar. Mis.—6. Ideal. Alijo.—7. Can. Eos. Tes.—8. Arel. Laso.—9. Ocaso.—10. Doten.—11. Osera.

JESUS H. CANO
**Médico oculista**
Oftalmólogo del Estado y oftalmólogo del Seguro de Enfermedad por oposición. Forense y médico de casas de socorro
Consulta diaria de 11 a 1 y de 4 a 6
Teléfonos 3869 y 2713
Avd. Fernández Ladreda, 12. Segovia

JUAN ANTONIO PERTEGUER
**Aparato digestivo. Rayos X**
Consulta de 10 a 1
Independencia, 3, 2.° Tel. 3743

A. DEL CAÑIZO SUAREZ
**Garganta, nariz y oídos**
Consulta diaria de 12 a 2
y de 3,30 a 5,30
Muerte y Vida, 4. Tel. 2034. Segovia

JUAN DEL CAÑIZO
Médico
**Medicina interna** — **Rayos X**
Consulta: De 10 a 12 y de 6 a 8
Muerte y Vida, 4

B. BARAHONA
**Médico - oculista**
Diplomado del Instituto Oftálmico Nacional
Consulta diaria de 11 a 1 y de 4 a 6
Plaza de los Huertos, 2. Tel. 1746

RAFAEL D. CALDEVILLA POTENTE
Ex-profesor ayudante de la Facultad de Medicina de Valladolid
**Medicina interna - Cardiología**
Lunes y jueves, 12 a 5
Sábados, de 12 a 2
Cervantes, 22, 2.° A (edificio Caja de Ahorros)

J. L. GAONA MORELL
**Medicina interna - Rayos X**
Consulta: Mañana, 12,30 a 2 (excepto miércoles y sábados. Tarde: 5,30 a 7 (excepto sábados)
Isabel la Católica, 6, 1.°

DR. EUSEBIO NUÑEZ
Director del Manicomio Provincial (Quitapesares)
**Consulta diaria, menos los viernes, a la una**
Avda. Fernández Ladreda, 21
Segovia

D. VIDAECHEA
**Médico-oculista**
Del Hospital. Oftalmólogo del Estado por oposición
Colón, 1
Consulta diaria: 12 a 2 y de 5 a 6
Teléfonos: Clínica, 2049
Domicilio, 3902

**¡Novios!**
**Muebles modernos, prácticos, confortables**
MAS CALIDAD
MAS ECONOMIA
**MUEBLES COLON**
(garantía de fabricación propia)
Colón, 5
**(frente a Hacienda)**

## Teléfonos de urgencia

| | |
|---|---|
| Servicio de urgencia de la Seguridad Social | 4695 |
| Bomberos | 2124 |
| Casa de Socorro | 2427 |
| Policlínica «18 Julio» | 3495 |
| Policía | 2087 |
| Guardia Civil | 1542 |
| Cruz Roja | 1430 |

### Taxis

| | |
|---|---|
| Azoguejo | 3063 |
| Plaza Franco | 3062 |
| Gran Turismo | 3044 |
| Servicio nocturno (cuartelillo de la Policía Municipal) | 1450 |

NO SE DEVUELVEN LOS ORIGINALES NI SE MANTIENE CORRESPONDENCIA SOBRE LOS NO SOLICITADOS

**asegúrese que el piso que vd. busca tiene las ventanas acristaladas con CRISTAÑOLA ¡será un piso de calidad!**

**y además es luz, confort... y si quiere, color.**

CRISTAÑOLA hace más confortable su vivienda porque protege de los ruidos y asegura una visión perfecta.

**CRISTAÑOLA**

EXIJA LA ETIQUETA DE GARANTIA

**DE VENTA EN LOS PRINCIPALES ALMACENES DE VIDRIO PLANO**

M.C.D. 2022

# TOROS

## PALOMO LINARES SALIO A HOMBROS EN BOGOTA

Bogotá, 7.— Lleno y expectación ante la reaparición de Palomo Linares en esta plaza. Los toros de Rocha, buenos en general, especialmente el primero, cuyo indulto fue pedido por el público, lo que el presidente no concedió, siendo abroncado.

Pepe Cáceres, en ese toro, escuchó una gran ovación, así como en su segundo.

Palomo Linares se lució con la capa e hizo una gran faena a su primer toro. Cortó una oreja y dio una vuelta al ruedo. En el otro repitió su gran faena anterior y sólo su mala suerte con el estoque impidió el corte de orejas; así y todo, nuevamente dio la vuelta al ruedo entre aclamaciones.

Manolo Cortés se mostró artista y valeroso y cortó una oreja en su primero y escuchó una ovación en el último.

Palomo Linares fue sacado a hombros.

### En Quito

Quito (Ecuador), 7.— Séptima y última corrida de la feria. Toros de Chalupas y otro lleno.

Los hermanos ngel y Rafael Peralta cortaron dos orejas cada uno.

Victoriano Valencia, dio la vuelta al ruedo.

Riverita, vuelta también.

Gabriel de la Casa, dos orejas.

Miguel Márquez, ovación.

Juan José, muchos aplausos.

### FESTIVALES

Alcázar de S. Juan (Ciudad Real) 7.—Festival en homenaje al torero manchego José Ruiz "Calatraveño". Tres novillos de Francisco Garzón y dos del conde de Ruiseñada, que dieron buen juego.

Antonio Bienvenida, dos orejas.

Antoñete, dos orejas.

Peco Camino, dos orejas y rabo.

El Calatraveño, dos orejas y rabo.

El novillero Roberto Piles, una oreja.

* * *

San Roque (Cádiz), 7.— Novillos de Fernando Vázquez y de Ana Romero.

Carnicerito de Ubeda, dos orejas y rabo.

Santiago López, una oreja.

Rafael Pacheco, una oreja.

Tobalo Vargas, dos orejas y rabo.

Manuel Rodríguez, dos orejas y rabo.

Pepe Ortega, dos orejas.

* * *

Ecija (Sevilla), 7.—Festival taurino a beneficio de las Hermanitas de la Cruz. Siete novillos de Antonio de la Cova.

El rejoneador Antonio Vargas, dos orejas.

Palmeño, una oreja.

El Hencho, dos orejas.

José Luis Paradas, dos orejas.

Rafael Torres, palmas.

El Juani, saludos.

José Luis Galloso, una oreja.

* * *

Almería, 7.—Festival taurino. Reses de Isidoro Peña, regulares.

El Berenjeno, aplausos.

Juan José Ubeda, un aviso y vuelta al ruedo.

Angel Cobos, vuelta al ruedo.

Paco Valverde, un aviso.

José Luis Aguaza "Petronilo", aplausos.

En la enfermería de la plaza fueron asistidos el novillero El Petronilo, de herida en el muslo derecho, de pronóstico leve, y el banderillero José Castillo Navarro, de una herida que comienza en la región inguinal izquierda, cruza la región pubiana, circunda la bolsa derecha escrotal, que abre y exterioriza la herida hasta el perineo, cercana al orificio del ano, en una longitud total de 40 centímetros, con grandes destrozos, todo de pronóstico gravísimo.

### Los subalternos mejicanos piden reciprocidad

Méjico, 8.—En una asamblea que celebraron el pasado miércoles los peones y picadores mejicanos se discutió la petición enviada por el Sindicato Nacional del Espectáculo español referente a que el matador de toros Alfredo Leal deberá pagar cuatro corridas de toros a los subalternos nos hispanos que le acompañaron en su campaña taurina de este año y que tuvieron que dejar de torear en España mientras Leal venía a suelo mejicano a cumplir compromisos firmados.

Los subalternos mejicanos apoyan la petición española; pero, a su vez, invocan la reciprocidad con los matadores de toros hispanos, los cuales, al venir a Méjico a torear y contratar cuadrillas mejicanas, tendrán que pagar también cuando decidan abrir un compás de espera en su campaña taurina mejicana y salgan del país a torear a Suramérica.

# En mil millones de pesetas aumentó la emisión de la Lotería de Navidad

## CAUSAS: Este año se han lanzado dos series más de cada número

**Madrid, la provincia que más compra, seguida de Barcelona, Valencia y Vizcaya; Teruel la que menos**

## Contra lo que comunmente se cree, a mayor nivel de vida, se juega más a la Lotería

**Por Manuel María Meseguer**

En mil millones de pesetas ha aumentado el valor global de los billetes de lotería puestos en circulación para el sorteo extraordinario de Navidad. Ello es debido a la ampliación de las series correspondientes a cada número. El pasado diciembre se pusieron en circulación billetes por un valor de 6.200 millones de pesetas, mientras que este año por ser doce las series en lugar de diez, asciende a 7.200 millones de pesetas. En cuanto a los premios, se distribuirán 124.308, que supondrán un total de 5.040 millones, cifra muy cercana a la venta total de 1960. El valor del «gordo» se mantiene en los 75 millones de pesetas para cada serie.

### SIMBOLO NAVIDEÑO

Tras las cifras expuestas, quizá el dato más revelador sea el aumento de mil millones de pesetas con que se ha inundado el mercado lotero. D. Francisco Rodríguez Cirugeda, jefe del Servicio Nacional de Loterías, dice al respecto:

—Está comprobado que se compra cada día más lotería; ello nos permite ampliar la emisión y correlativamente el importe de los premios. Comprar un décimo o una participación para este sorteo extraordinario es casi un símbolo navideño.

Excepto en Inglaterra donde tienen sus propios juegos, en el resto de los países europeos se juega a la lotería con igual afición que en España.

**—Se ha extendido el tópico de que la lotería es cosa de países pobres. Yo pienso lo contrario: conforme aumenta el nivel de vida se juega más; es un hecho comprobable por los estadísticas.**

**Tenemos la pregunta en la punta de la lengua y creemos llegado el momento de hacerla:**

**—¿Juega usted a la lotería?**

**—Sí, desde luego. Los funcionarios del Servico juegan a un número determinado, y yo, aparte de que he jugado siempre, lo hago para tener coleccionados billetes firmados por mí.**

### TODOS LOS PROBLEMAS PREVISTOS

A uno se le ocurre pensar lo que ocurriría si cayera el «gordo» en el Servicio Nacional de Loterías. Los españoles somos propensos a la murmuración y al comentario en voz baja.

—Tenemos soluciones para los problemas más imprevistos, como el que se perdiera una bola, se rompiera uno de los bombos, pero debo confesarle que no encuentro solución a éste. Si cayeran los novecientos millones del «gordo» en el Servicio, ¿quién iba a preparar la lotería del Niño? Lo de menos es el comentario, ya que si tuviéramos poder para que nos cayera en el número que jugamos lo habríamos hecho antes o de una forma menos descarada, pero la cuestión del trabajo...

—¿Qué hay de definitivo en cuanto a las participaciones?

**—Debemos distinguir tres clases: una, la que se ha venido haciendo por particulares y que no es otra cosa que compartir un billete; otra se refería a aquellas que se venden con un cierto recargo, pero con una finalidad benéfica; a éstas se han referido las últimas notas de prensa. El Servicio pretende crear un cauce legal para evitar precisamente una tercera modalidad de participaciones con recargo en las cuales se pretende exclusivamente el lucro del individuo que las hace.**

El sistema de extracción de las bolas puede considerarse un nivel —parcial si se quiere, pero indicativo— del apego del público jugador a sus tradiciones... y de la facilidad con que se desembaraza de ellas. Tal es el caso de la fórmula del sorteo. El sistema a utilizar en el de Navidad será el tradicional.

—¿Sistema tradicional o moderno?

—Con la aparición del sistema moderno se produjo una especie de rechazo por parte del público. Poco a poco se va acostumbrando a él y espero que con el tiempo se adopte totalmente. Se ha podido comprobar sin embargo que al simplificar la lista de los premios es menor el número de ellos que caduca a pesar de haber sido restringido el plazo de caducidad. Por otra parte, sólo hay que asistir a un sorteo de uno u otro sistema para advertir que mientras al tradicional asiste medio centenar de personas, al moderno la afluencia es del orden de las trescientas o cuatrocientas.

—¿Cuál es el porcentaje de caducidad de los premios por término medio?

**—Viene a ser del uno y pico por ciento. Llegó a ser mayor, pero la adopción del sistema moderno y la posibilidad de cobrar el importe en cualquier administración han bajado de manera importante la cantidad de premios sin cobrar.**

Pero si importante es el bajón del porcentaje de caducidad, no menos importante resulta éste, ya que en el caso de la extraordinaria de Navidad superaría los cincuenta millones de pesetas.

### NO SE DEJA PARA ULTIMA HORA

—¿Y las ventas, cómo van las ventas?

—Normalmente cuando llegan las vísperas de Navidad se ha vendido ya el 30 por ciento de los billetes. El público, en ésto, no quiere prisas de última hora.

En cuanto a administraciones, mejor no mentarlo. Los dueños de las distintas administraciones loteras se cierran en banda a todo tipo de informaciones, de predicciones. Ellos a lo suyo, que es vender. Veamos sin embargo el juego de la suerte, veamos lo que se llamó en otro tiempo las veleidades de la diosa Fortuna, veamos, ¿dónde está el busilis de algunas administraciones? ¿Dónde el quid de que en el número tal caiga más veces el «gordo» que en la número cuál?

**—Mire, para saber esto tendríamos que preguntarle a un profesional de la magia. Es un hecho cierto que en unas administraciones se muestra más benévola la suerte que en otras; ello en parte es debido a que en un principio les acompañó y luego se creó una especie de ambiente favorable que les amplió el público. Al aumentar los compradores aumentan las probabilidades de acertar. Ha ocurrido que nos han devuelto billetes de provincias y luego han sido premiados.**

Madrid se encuentra en el primer puesto de la clasificación lotera, seguido de Barcelona, Valencia y Vizcaya. El farolillo rojo de la clasificación lo lleva Teruel que en 1968 gastó 18 millones y medio en lotería. Ello no quiere decir que no gastara más, pues una parte importante de público aprovecha sus viajes a Madrid o a Barcelona para hacer acopio de billetes.

—En España contamos con un factor de complejidad que no se presenta en otros países. Hay administraciones abonadas a números determinados, a combinaciones fijas; se nos pide, por ejemplo, que les sirvamos billetes en los que la suma de sus cifras sea veinticinco, o que sumen igual los pares que los impares. Esta complejidad me parece que solamente se presenta, aparte de España, en Méjico.-(Reportaje Logos.)

## Encierro en la iglesia de Moratalaz

### En solidaridad con el P. Gamo detenido desde el mes de febrero

Madrid, 6.—Un grupo de unas sesenta personas, miembros de la comunidad parroquial de Nuestra Señora de la Montaña, en Moratalaz, se han encerrado sobre las ocho de esta noche en su antigua parroquia.

El grupo pretende testimoniar así su solidaridad con el antiguo párroco, don Mariano Gamo, detenido desde el 1 de febrero a consecuencia de una homilía que pronunció en el citado templo. La homilía se consideró propaganda ilegal, por lo que el sacerdote espera a ser juzgado por el Tribunal del Orden Público.

Según ha podido saber un redactor de Europa Press, parece que el encierro finalizará mañana.—Europa Press.

## Cooperativa de Consumo San Frutos. Segovia

Deseándose cubrir una vacante en los servicios administrativos de la Cooperativa de Consumo San Frutos de esta capital, se advierte a cuantas personas pueda interesar, que por la presente se convoca una plaza de oficial administrativo contable.

Las condiciones que deben reunir los solicitantes, así como detalles sobre el trabajo y emolumentos, se facilitarán en las oficinas de esta Cooperativa (Avenida Fernández Ladreda, núm. 27), Casa Sindical, tercera planta.

El plazo de recepción de documentos quedará cerrado el día 10 del coriente mes de diciembre, a las veinte horas, comenzándose a partir de esta fecha las pruebas de selección que procedan.

Segovia, 3 de diciembre de 1969. El presidente de la Cooperativa, **Fidel García San Felipe.**


Lea Vd. y anuncie en **EL ADELANTADO**

EN LA SEGURIDAD DE QUE AMBAS COSAS HAN DE SERLE MUY REPRODUCTIVAS EN SUS NEGOCIOS.



**Compro solar o finca edificable**

Informes por escrito indicando situación, metros cuadrados que dispone y precio, a don José Rincón. Taray, 11, Segovia.


# Horario de trenes

## SEGOVIA--ATOCHA (Madrid)

| | 2072 | 2074 | 2076 | 2078 | 2080 | 2082 | 2084 |
|---|---|---|---|---|---|---|---|
| Segovia | 5,06 | 8,34 | 10,03 | 13,05 | 16,24 | 18,43 | 21,20 |
| La Losa | 5,18 | 8,46 | 10,17 | 13,17 | 16,38 | 18,55 | 21,32 |
| Ortigosa del Monte | 5,23 | 8,51 | 10,22 | 13,22 | 10,43 | 19,00 | 21,37 |
| Otero | 5,29 | 8,57 | 10,28 | 13,30 | 16,49 | 19,06 | 21,43 |
| Los Angeles | 5,33 | 9,01 | 10,32 | 13,34 | 16,53 | 19,10 | 21,47 |
| El Espinar | 5,40 | 9,09 | 10,38 | 13,41 | 16,59 | 19,17 | 21,55 |
| San Rafael | 5,46 | 9,14 | 10,44 | 13,47 | 17,05 | 19,23 | 22,02 |
| Gudillos | 5,50 | 9,18 | 10,48 | 13,51 | 17,09 | 19,27 | 22,06 |
| Cercedilla | 6,05 | 9,33 | 11,02 | 14,08 | 17,25 | 19,42 | 22,26 |
| Villalba | 6,37 | 10,03 | 11,35 | 14,39 | 17,57 | 20,16 | 22,58 |
| Pinar de las Rozas | 6,49 | 10,15 | 11,17 | 14,51 | 18,09 | 20,33 | 23,10 |
| Pitis | 7,05 | 10,31 | 12,03 | 15,07 | 18,25 | 20,49 | 23,26 |
| Chamartín | 7,15 | 10,40 | 12,15 | 15,15 | 18,35 | 21,00 | 23,35 |
| Nuevos Ministerios | 7,19 | 10,44 | 12,19 | 15,19 | 18,39 | 21,04 | 23,39 |
| Recoletos | 7,23 | 10,48 | 12,23 | 15,23 | 18,43 | 21,08 | 23,43 |
| Madrid-Atocha | 7,26 | 10,51 | 12,26 | 15,26 | 18,46 | 21,11 | 23,46 |

## ATOCHA (Madrid)--SEGOVIA

| | 2071 | 2073 | 2075 | 2077 | 2079 | 2081 | 2083 |
|---|---|---|---|---|---|---|---|
| Madrid-Atocha | 7,15 | 9,15 | 11,30 | 14,30 | 18,30 | 20,00 | 22,00 |
| Recoletos | 7,18 | 9,18 | 11,33 | 14,33 | 18,33 | 20,03 | 22,03 |
| Nuevos Ministerios | 7,22 | 9,22 | 11,37 | 14,37 | 18,37 | 20,07 | 22,07 |
| Chamartín | 7,28 | 9,29 | 11,42 | 14,44 | 18,42 | 20,15 | 22,16 |
| Pitis | 7,35 | 9,36 | 11,49 | 14,51 | 18,49 | 20,22 | 22,23 |
| Pinar de las Rozas | 7,32 | 9,54 | 12,06 | 15,09 | 19,06 | 20,40 | 22,41 |
| Villalba | 8,07 | 10,09 | 12,20 | 15,23 | 19,26 | 20,55 | 22,57 |
| Cercedilla | 8,44 | 10,43 | 12,54 | 15,54 | 20,02 | 21,30 | 23,26 |
| Gudillos | 9,01 | 10,57 | 13,07 | 16,06 | 20,14 | 21,43 | 23,38 |
| San Rafael | 9,04 | 11,02 | 13,12 | 10,11 | 20,19 | 21,48 | 23,42 |
| El Espinar | 9,10 | 11,07 | 13,17 | 16,16 | 20,24 | 21,54 | 23,46 |
| Los Angeles | 9,18 | 11,13 | 13,23 | 16,22 | 20,30 | 22,00 | 23,52 |
| Otero | 9,25 | 11,17 | 13,29 | 16,26 | 20,34 | 22,04 | 23,56 |
| Ortigosa del Monte | 9,51 | 11,23 | 13,35 | 16,32 | 20,40 | 22,10 | 0,02 |
| La Losa | 9,36 | 11,28 | 13,40 | 16,39 | 20,45 | 22,15 | 0,07 |
| Segovia | 9,47 | 11,39 | 13,51 | 16,50 | 20,56 | 22,26 | 0,18 |

## MADRID-SEGOVIA-VIGO (Salidas)

| | Madrid | Segovia | Medina | Zamora | Orense | Vigo |
|---|---|---|---|---|---|---|
| Expreso 617 | 21,00 | 23,07 | 0,42 | 2,00 | 6,45 | 9,19 |

## VIGO-SEGOVIA-MADRID (Salidas)

| | Vigo | Orense | Zamora | Medina | Segovia | Madrid |
|---|---|---|---|---|---|---|
| Expreso 618 | 20,15 | 23,15 | 4,15 | 5,56 | 7,31 | 9,30 |

## MADRID-SEGOVIA-SANTANDER

| | Madrid | Segovia | Medina | Vallad. | Santand. |
|---|---|---|---|---|---|
| Expreso 923 ... | 23,10 | 1,[illegible] | 2,45 | 3,23 | 8,27 |

## SANTANDER-SEGOVIA-MADRID

| | Santand. | Vallad. | Medina | Segovia | Madrid |
|---|---|---|---|---|---|
| Expreso 924 ... | 22,40 | 3,23 | 4,13 | 5-51 | 7,50 |


**PERSONAL VENDEDOR**

PARA SU DELEGACION EN

**SEGOVIA**

PRECISA FIRMA FABRICANTE DE PRODUCTOS PROTEGIDOS CON

**Marca internacional**

SE OFRECE:

— Estar en plantilla desde el primer día.
— Fijo mínimo garaantizado de 7.000 pesetas mes.
— Sueldo con 13 pagas y media anuales.
— Incentivos de venta que permiten al personal laborioso y tenaz alcanzar cifras de las 200.000 pesetas anuales.
— Sistema de trabajo en zona, planificado y organizado para cada vendedor.
— Primas directas e indirectas para las ventas de su zona.
— Desde el primer día se entregan fichas de clientes.
— Adiestramiento y acompañamiento en ventas por jefe de equipo.

SE EXIGE:

— Experiencia mínima de un año en ventas.
— Residir en Segovia.
— Dedicarse exclusivamente a la firma.
— Estar libre del S. M.

**Escribir:** a la firma encargada de esta selección es:

**Prof. Quílez Juan & Asociados.—Gaudí, 28. Barcelona - 13**

Que garantiza serán contestadas todas las ofertas, así como estricta reserva a los colocados. La selección se efectuará en Segovia.



**IMPORTANTE EMPRESA**

De ámbito nacional, relacionada con la agricultura y la ganadería:

PRECISA

para su establecimiento en Segovia,

DEPENDIENTE

**Se exige:** Cultura elemental, buen vendedor, don de gentes, servicio militar cumplido, disposición para realizar trabajos propios almacén

**Se ofrece:** Formación por parte de la Empresa, sueldo a convenir, posibilidades de participación en beneficios.

Interesados escribir al

**Apartado, 357 Referencia, 818 VALLADOLID**



**Piensos hervasa**

Para un rendimiento mejor en explotación ganadera

Fábrica en VILLACASTIN


M.C.D. 2022

EL ADELANTADO DE SEGOVIA

Lunes 8 de diciembre de 1969

# FUERTES NEVADAS en casi toda EUROPA

## Viena, medio bloqueada, y varias autopistas austriacas cerradas al tráfico

## En alguna zona suiza se ha llegado a registrar 31 grados bajo cero

*Viena, 7.—Fuertes nevadas en Austria durante las últimas cuarenta y ocho horas han provocado el caos en numerosas partes del país. Varias autopistas se hallan totalmente cerradas al tráfico rodado y Viena está medio bloqueada.*

**La autopista Viena-Linz ha quedado cerrada esta mañana y doscientos vehículos bloqueados por la nieve.**

**En Viena el tráfico rodado se halla también materialmente paralizado, ya que las calles están totalmente cubiertas de nieve.**

**Se espera que continúe nevando. Efe-Upi.**

### FUERTE NEVADA EN BELGICA

Bruselas, 7.—Una intensa nevada comenzó a caer sobre la capital belga a primeras horas de la tarde de hoy, cubriendo prácticamente toda la ciudad y provocando grandes dificultades en el tráfico rodado.

A primeras horas de la noche el frío era intenso y la nieve seguía cayendo ininterrumpidamente.

En las carreteras de acceso el tráfico se realiza con muchas dificultades y largas hileras de automóviles avanzan lentamente.—Efe.

### EN POLONIA

Varsovia, 7.— Fuertes tormentas de nieve se han desencadenado sobre todo el país y algunas carreteras han quedado totalmente cortadas al tráfico rodado. Asimismo han quedado interrumpidas las líneas ferroviarias principales, y más de tres mil empleados de ferrocarril, ayudados por 300 soldados, han comenzado los trabajos para despejar la vía de nieve y hielo.—Efe-Reuter.

## EN FRANCIA

París, 7.—Tiempo frío, con nevadas en la mayor parte del país. Temperatura máxima en París: dos grados bajo cero; mínima: cinco grados bajo cero. Ayer una fuerte nevada cayó sobre la capital francesa, dando por primera vez este invierno un aspecto navideño a la ciudad.

La nieve cuajada comenzó a cubrir calles, árboles y edificios, y la temperatura fue de tres grados bajo cero.—Efe.

### 31 GRADOS BAJO CERO EN LA BREVINE (SUIZA)

**Ginebra, 7.—Treinta y un grados bajo cero registró ayer el termómetro en la Brevine, región suiza situada en el Jura, a una altura de 1.350 metros. Esta zona es la más fría del país debido a una especial situación geográfica. En el resto de Suiza la ola de frío ha registrado temperaturas de diez a cinco grados bajo cero en las principales ciudades.—Efe.**

## Hoy, día de la Inmaculada, Primer Centenario de la apertura del Concilio Vaticano I

**Roma, 8.—La Iglesia Católica celebra hoy el primer centenario del concilio en que el Papa Pío IX pronunció la doctrina de la infalibilidad pontificia.**

**También en este día se conmemora la proclamación del dogma de la Inmaculada Concepción, en 1854 por Pío IX.**

**Fuentes vaticanas han dicho que el Papa asistirá a una ceremonia en un auditorio próximo al Vaticano, en conmemoración del centenario de la apertura del primer Concilio vaticano.**

**También tiene proyectado el Papa visitar la plaza de España en el centro de Roma para orar ante la imagen de la Virgen.—Efe-Upi.**

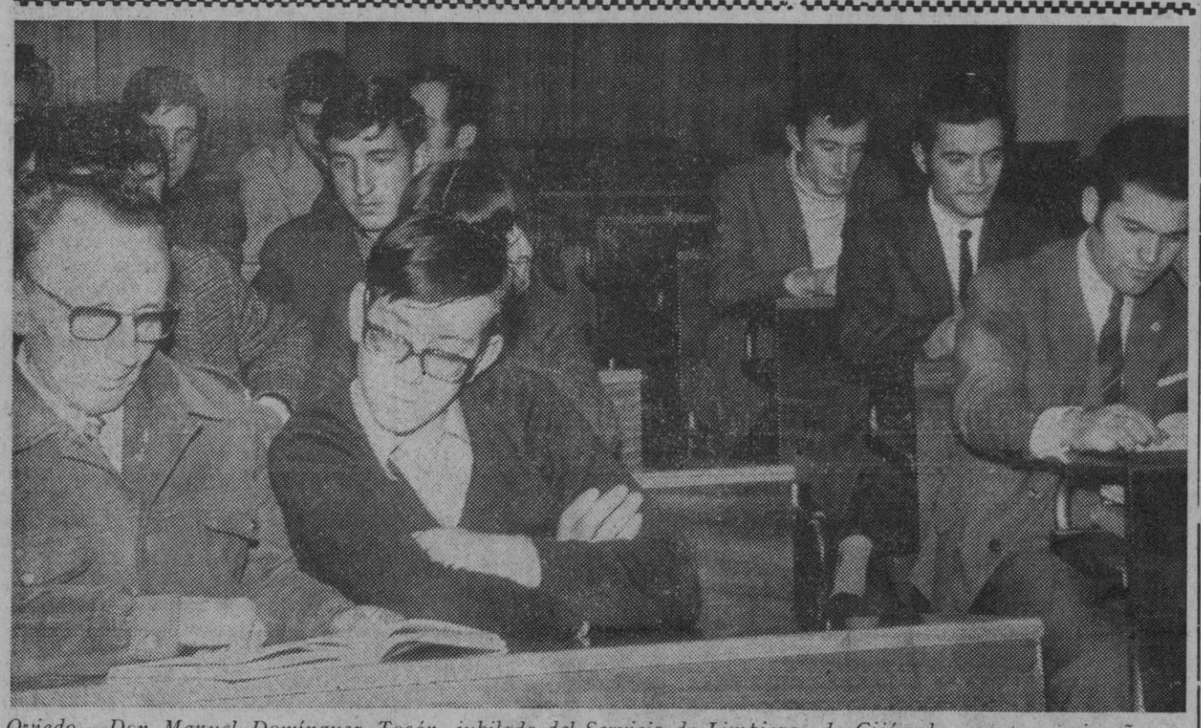

*Oviedo.—Don Manuel Domínguez Tocón, jubilado del Servicio de Limpiezas de Gijón de sesenta y seis años, y que estudia actualmente segundo de bachillerato nocturno en el Instituto Jovellanos de Gijón.*

(Foto Europa Press)

# INGLATERRA Y LIBIA inician conversaciones

## SOBRE LA EVACUACION de las BASES INGLESAS

## Más otros aspectos de relaciones entre ambos países

Trípoli, 8.—Libia e Inglaterra inician hoy conversaciones sobre la evacuación de bases inglesas en Libia, y otros aspectos de relaciones entre los dos países.

El nuevo Gobierno revolucionario de Libia ha solicitado la retirada de las bases inglesas y estadounidenses «tan pronto como sea posible».

### LONDRES, PREPARADO

**Un portavoz del Ministerio de Asuntos Exteriores inglés manifestó en Londres el mes pasado que Inglaterra estaba preparada para evacuar sus tropas, y añadió: «No tenemos intención de mantener nuestra presencia militar en Libia, si los libios no quieren que estemos.»**

### TOBRUK

De acuerdo con un tratado firmado en 1953 con el régimen del rey Idris—derrocado hace tres meses—, Inglaterra montó una base en Tobruk, controlada por una brigada de blindados y el aeropuerto próximo de El Adem.

El aeropuerto constituye un importante enlace para el Extremo Oriente, para el sistema de transporte estratégico inglés.

Unos 2.700 militares ingleses, sus familias y personal civil han permanecido en Libia desde el acuerdo de 1953, aunque en la actualidad esta cifra se estima en unas 1.700 personas.

**En las conversaciones se incluirán acuerdos futuros y pasados de defensa y sobre armas, que comprenden el aprobado envío de carros de combate «Chieftain», por valor de unos 40 millones de libras (unos 6.720 millones de pesetas) y las estipulaciones sobre un sistema de defensa aérea, completado con proyectiles aire-aire, radar y reactores por valor de 130 millones de libras.**

**Las relaciones comerciales y culturales también serán discutidas.**

La delegación inglesa está dirigida por el embajador en Libia, Donald Maitland.

El capitán Abdul Salam Jeloud, miembro del mando del Consejo revolucionario, estará al frente del equipo de negociadores libio.—Efe-Reuter.

## Escrito de los mutilados de guerra republicanos a la Conferencia Episcopal

Madrid, 7.—Un grupo de mutilados del Ejército republicano en la guerra civil española, ha presentado, ante el pleno de la Conferencia Episcopal, un informe de la Comisión Nacional organizadora de la Liga de Mutilados e Inválidos de la Guerra de España, sobre las gestiones realizadas hasta la fecha en pro del reconocimiento y de la rehabilitación de los mutilados del Ejército de la República, según informa la agencia Europa Press.

El informe comprende una detallada relación de los pasos dados por dicha Comisión, encaminados, fundamentalmente, a que se les permita constituirse en asociación para la mejor defensa de sus intereses.

El anexo del informe lleva quince documentos de cartas o escritos dirigidos al vicepresidente del Gobierno, a monseñor Morcillo, a las Cortes Españolas, al Ministerio de la Gobernación, etc.

# "LA LEY DE PRENSA no es un logro inamovible"

## Declaraciones del nuevo subdirector general

**Barcelona, 7.—«La nueva ley de Prensa e Imprenta significa el imperio de la norma, de lo preestablecido, y limitación de lo discrecional, de lo arbitrario», ha declarado el nuevo subdirector general de Prensa don Manuel Ortiz Sánchez, en una información que inserta en su edición de hoy «La Vanguardia Española».**

Y añade: "En este sentido, la nueva Ley de Prensa e Imprenta, que tampoco hay que considerar como un logro inamovible, da una pauta más objetiva para que unos y otros sepamos a qué atenernos".

Luego dice el señor Ortiz: "En primer lugar la nueva Ley de Prensa e Imprenta supone un cambio tan radical como la supresión de la censura previa; ante esta realidad indiscutida, el conjugarla con criterios prudentes me parece que es una obligación elemental del legislador, que sabe sobradamente cuán perjudicial pueden resultar los movimientos pendulares de: "Hoy, nada; mañana, todo". Es mejor, pienso, asentar una base firme, luego generalmente aceptada, y finalmente perfeccionada gradualmente".

Más adelante, el nuevo subdirector general de Prensa manifiesta: "La prensa de Barcelona es, objetivamente, muy importante y tiene, en efecto, un matiz que la distingue de cualquier otra. Yo diría que ese matiz tiene raíces en la actitud reflexiva y seria de sus hombres, que no es más que una manifestación del "seny" catalán; esto se nota en la escasa afirmación a los fuegos de artificio, a las polémicas personales y, al mismo tiempo, en la ponderada profundidad con que se analizan los problemas".—Cifra.

# "PILDORAS CONTRA EL MAL TIEMPO"

## Van a ensayarse en Polonia en conductores de autobuses

**Cracova (Polonia), 7.—Cuando las temperaturas descienden por debajo de los cero grados aumenta el número de accidentes de tráfico, según dicen que han comprobado varios científicos polacos a lo largo de 23 años de investigaciones, quienes, como remedio, han elaborado una «píldora».**

**Denominadas «píldoras contra el mal tiempo», serán ensayadas con los conductores de autobuses de esta capital, quienes, según los expertos, sufren alteraciones nerviosas a causa del frío y se vuelven agresivos con el calor. Si el experimento tiene resultados postivos, las nuevas pastillas podrán adquirirse en las farmacias de todo el país a partir del próximo año.—Efe-Reuter.**

PARA EL DIA 22

# SE HAN VENDIDO HASTA AHORA 5.900 MILLONES DE LOTERIA

**Madrid.—Los aficionados a la lotería están tirando la casa por la ventana. Solamente en el día de ayer la venta de lotería para el sorteo extraordinario de Navidad fue, en toda España, de 156 millones de pesetas, por lo que, cuando faltan diecisiete días para el sorteo, la venta de billetes ha rebasado los 5.900 millones de pesetas, que suponen 750 millones de pesetas más que la cifra total vendida en el sorteo navideño del pasado año.**

Madrid, como ya es tradicional, es la ciudad que más juega. Hasta ayer, en las 98 administraciones de lotería que hay en la capital, se habían vendido participaciones por importe de 1.800 millones, cuando el año pasado la cantidad total que jugó Madrid fue de 1.712 millones.

La afición a la lotería aumenta cada año, según cifras que ha facilitado la Dirección General de Loterías, la venta para todos los sorteos que se celebraron en 1940 totalizaron los 830 millones de pesetas. Seis años más tarde, en 1946, la cifra de venta rebasaba ya los 1.000 millones de pesetas, y así, tras un aumento constante, las ventas se elevaron en 1960 a 5.339 millones. Cinco años después, en 1965, la venta de lotería para todos los sorteos alcanzó los 11.688 millones. Pero ha sido en los últimos cuatro años cuando los incrementos de venta fueron más espectaculares: en 1966, se vendió lotería por valor de 14.121 millones; en 1967, la cifra alcanzó los 17.596 millones; en 1968, los 19.576, y las previsiones para el presente año son de 22.500 millones de pesetas.

De los 60.000 números que componen el sorteo extraordinario de Navidad, 40.000, por lo menos, en su primera serie, corresponden a otros tantos abonados que juegan esos mismos números en todos los sorteos. En el Servicio de Loterías se reciben por estas fechas, además, unas cuatro solicitudes diarias de lotería solicitada del extranjero.

La región andaluza es donde más lotería se juega «per capital». Quizá porque la gente imaginativa es la que juega con más facilidad. Sin embargo, por ciudades, son Madrid, Barcelona y Valencia, por este orden, donde más lotería se vende.—Cifra.

## FINALIZARON LAS MANIOBRAS "SUR 69"

### Con un desembarco en Punta Encinas

Almería, 7.—Finalizó hoy el ejercicio conjunto de los Ejércitos de Tierra y Mar que con el nombre clave de «Sur 69» se han realizado en aguas y playas de Almería desde el pasado día 1.

El escenario de la operación de desembarco fue Punta Encinas (Almería).

Como final de la operación, los altos mandos de «Sur 69» se reunieron con los periodistas, a los que informaron del desarrollo de la operación conjunta de los dos Ejércitos, en la que han participado 3.500 hombres del Ejército de Tierra, cuya jefatura ha estado al mando del general Osset, y 15 unidades de la Armada y 1.300 hombres de Infantería de Marina, al mando del contralmirante don Jorge del Corral Hermida, jefe del mando anfibio de la flota.

La finalidad de este ejercicio «Sur 69» era comprobar la dificultad de planteamiento y ejecución que reviste una acción de apoyo entre las fuerzas de tierra y las navales.-Cifra.

## TROPAS CHINAS PENETRARON EN LAOS

### Preocupación en Tailandia

**Bangkok, 7.—Tropas comunistas chinas se han infiltrado en la provincia de Pong Sali, en el norte de Laos, según ha revelado hoy el viceprimer ministro tailandés, general Prapass Cbarusathiar. Calcula que se trata de dos divisiones comunistas.**

**«El Gobierno tailandés—dijo—está muy preocupado por este movimiento de tropas chinas en Laos porque representa una grave amenaza para Tailandia.»**

**Agregó que «cualquier amenaza a Laos afecta a la seguridad de Tailandia».**

**Los funcionarios del Gobierno tailandés observan detenidamente todos los acontecimientos en Laos, sobre todo la presencia de tropas chinas, la construcción de una carretera por parte comunista y los ataques de tropas norvietnamitas en la provincia de Xieng Kuang.**

**Por otra parte, el general Prapass reveló que el Gobierno tailandés ha preparado un plan de seguridad para rechazar a los comunistas en el sur y noreste de Tailandia.—Efe-Upi.**

**En todas las entidades bancarias y de ahorro de la capital y provincia se reciben donativos para las obras del Santuario de la Fuencisla.**

DESDE 1970

# Nuevo premio PULITZER

**Nueva York, 8.—Un nuevo premio Pulitzer para crítica o comentario —no editorial—será concedido a partir de 1970 según hizo ayer público la Universidad de Columbia, Nueva York, administradora de los premios.**

**Este premio a crítica o comentario aparecido en periódicos o revistas semanales hace el número 17 de los que todos los años, en el mes de mayo, se conceden a trabajos periodísticos, literarios y musicales.**

**Los premios Pulitzer fueron creados en 1911 (fecha de su muerte) por Joseph Pulitzer, famoso editor del periódico neoyorquino «The World».**

Mutua renuncia al uso de la fuerza

# MOSCU, DISPUESTO YA A INICIAR CONVERSACIONES CON BONN

**Bonn, 7.—La Unión Soviética ha informado a Alemania occidental que se encuentra ya dispuesta para iniciar conversaciones sobre mutua renuncia al uso de la fuerza, según ha declarado un portavoz del Ministerio alemán de Asuntos Exteriores.**

**Agregó que el embajador ruso en Bonn, Semyon Tsarapkn, se ha entrevistado hoy con Georg Ferdinandi Duckwitz, secretario de Estado del Ministerio de Asuntos Exteriores, para informarle que Moscú está dispuesto a iniciar las conversaciones mañana lunes.**

**La Unión Soviética surgirió en principio tales conversaciones en una nota enviada a Bonn durante la campaña electoral, a primeros de septiembre.**

**A esta nota siguió, a comienzos del mes actual, una nota alemana en la que se expresaban deseos de participar en las conversaciones.—Efe-Reuter.**

IMPRESION perfecta observará Vd. en todos los trabajos hechos en EL ADELANTADO

M.C.D. 2022